EL DIARIO PALENTINO

Depósito legal: P-2-1958)
Razón Social: «El Diario Palentino - El Día de Palencia, S. L.». Mayor, 67
(Franqueo Concertado)

Director: JOSE MARIA RUIZ DE GOPEGUI Y SANTOYO

Teléfonos: Dirección y Redacción: 744822. Anuncios y Suscripciones: 74 04 17. Administración: 74 02 58
Mayor, 67
Apartado de Correos, 17

SABADO 4 JUNIO 1983

N.º REFUNDIDO 13.040
Fundado en 1882 y 1890

30 PESETAS

El Gobierno de Castilla y León

(Comentario en página 25)

El miércoles, día 8

CONSTITUCION DE LA NUEVA DIPUTACION

(Página 8)

INAUGURADO POR EL REY

Nuevo tramo del "METRO" madrileño

MADRID. — S. M. el Rey don Juan Carlos inauguró ayer la nueva línea del Metro «Plaza de Castilla-Herrera Oria». Don Juan Carlos estaba acompañado por el ministro de Transportes, Enrique Barón. En la foto, don Juan Carlos observa la placa conmemorativa de este acto en la estación de Herrera Oria. — (Foto EFE)

viaje del Presidente por Hispanoamérica

RACAS. — El presidente del Gobierno español, Felipe González, se reunió en Caracas con el candidato del partido Acción Democrática, Jaime Lusinchi (segundo dcha.) y con el presidente del partido, Gonzalo Barrios (segundo izda.), acompañados por Leonardo Mora. — (Telefoto EFE)

(Página 29)

Tras su primer viaje oficial

REGRESO DEL PRINCIPE

MADRID. — El Príncipe de Asturias, Felipe de Borbón, llegó ayer a mediodía a Madrid, procedente de Bogotá, finalizando así su primera visita oficial al extranjero en representación de su padre el Rey don Juan Carlos, en los actos conmemorativos del 450 aniversario de la ciudad colombiana de Cartagena de Indias. En la foto, el Príncipe Felipe, con su madre, la Reina doña Sofía, y el vicepresidente del Gobierno, Alfonso Guerra, poco después de su llegada a Barajas. — (Foto EFE)

LOTERIA NACIONAL

7884

CUARENTA MILLONES

• (LISTA COMPLETA EN PAGINA 27)

M.C.D.2022

Dietario

Domingo, 5 de junio de 1983
Décimo Tiempo Ordinario

Ss. Bonifacio, obispo y m.; Doroteo, pb.; Sancho, Florencio, Julián, Ciriaco, Marcelino y Nicanor, Faustino, Apolonio, Marciano, Zenaida, Ciria, Valeria, Marcia, Claudio, Adalaro y Lupercio, mrs.; Eutiquio, ob,; Félix, monje.
Misa: Del Domingo.

Refrán.—Cuando junio llega, afila la hoz y limpia la era.

Calculadoras eléctricas, de bolsillo, variados modelos, en I. G. DIARIO-DIA

EFEMERIDES

1723: Nace el economista escocés Adam Smith, autor de una teoría en la que el trabajo es considerado fuente de riqueza y el valor de las cosas se basa en la ley de la oferta y la demanda.

1862: Tratado de Saigón que puso fin a la acción militar franco-española en Indochina. España no obtuvo beneficios territoriales.

1870: Incendio en Estambul, en el que resultan abrasadas 1.200 personas y 60.000 quedan sin hogar.

1883: Inauguración de l «Orient-Express», primer ferrocarril en el que fueron utilizados coches-cama.

1899: Los restos mortales de Goya son trasladados de Burdeos a Madrid.

1926: El Estado español adquiere en un millón doscientas mil pesetas los documentos que forman el llamado Archivo de Colón.

1945: Entra en vigor la rendición incondicional de los «Seis días», entre árabes y judíos, en la que Israel derrotó a Egipto, Siria y Jordania.

1982: La Bandera de España ondea por primera vez en la OTAN.

REGISTRO CIVIL

NACIMIENTOS

Eduardo Martín Paredes, hijo de Sabino y María Victoria.

Vanesa Cuesta Frontela, de Lorenzo y Ana Isabel.

José Luis Martín García, de José Luis y María Angeles.

Tania Martínez Duque, de Juan Carlos y María Luisa.

Verónica Torres Barcenilla, de Angel Y Rosalía.

Samuel Antón Vinegra, de Edmundo y Saturnina.

Jorge Rebolleda Mondoruza, de Eloy y María Concepción.

Jesús Angel Carrancio Alcalde, de Jesús Angel y Dominica.

Jorge Angel Vicente Revuelta, de Marciano y María Teresa.

Fernando Hurtado Romero, de Carlos y Feliciana.

Noelia Revuelta Fuertes, de Manuel y María Francisca.

Diego Pascual Farrán Asensio, de Alfonso y María del Carmen.

Inés María de Prado Fernández, de Oscar y María Raquel.

Laura Calleja Casasa, de Trinidad y María Lucila.

Lara Rodríguez Aparicio de Francisco Javier y María Antonia.

DEFUNCIONES

Angeles Cañas Serrano, 69 años.

Ciriaca Delgado Francia, 79.

Anselmo Gil de la Cruz, 72.

Agapito Pérez Martín, 85.

Julián Rojo Esteban, 68.

Dominica Martínez Bartolomé, 79.

Carmen Miranda Rodríguez, 63.

Pablo Seco Aragón, 79.

Cartelera

CINE DONSANTIAGO

Ultimo día
«CARMEN»
Menores

A partir del domingo 5
«LA CENTINELA»
Una mujer joven, hermosa, pero era la próxima víctima
Mayores 16 años

CINE REY DON SANCHO

Los experimentos maquiavélicos de un científico convierten a los hombres en
«LOBOS HUMANOS»
Mayores 16 años

TEATRO PRINCIPAL

La película que ganó 6 oscars de Holliwood
«WEST SIDE STORY»
Una gran comedia musical
Menores

CINE ORTEGA

5, 8 y 10'45
Tolerada
«EN BUSCA DEL AVION PERDIDO»
Una carrera suicida en pos de una fortuna en oro

CINE AVENIDA

5, 8 y 10'45
Mayores 18 años
CHEECH y CHONG en:
«VENDEMOS CHOCOLATE»
Entre humo y humo la vida se puede convertir en un sueño dorado

PROYECCIONES

Continua desde las 4
Mayores 18 años
Clasificada «S»
«EL CASTILLO DE METE Y SACA»
Y
«VUELO CHARTER»

CINE CLUB CALLE MAYOR

LUNES 6

Un film de Wolffagzng Petersen
«DIE KONSEQUENZ»
Versión original alemana
Subtítulos en español

"BORA BORA"
PARAISO HAWAIANO
EL LUGAR CON
AMBIENTE DISTINTO
A. Maura, 9. — PALENCIA

VIDEO CLUB C. J.
Don Sancho, 1, 2.º
Venta, Cambio y Alquiler de películas.
«Ultimas novedades»
Visítenos y lo comprobarán

Programa de TVE

DIA 4

PRIMERA CADENA

16,05: PRIMERA SESION
Ciclo Paco Martínez Soria (84').
«El padre de la criatura», 1971.
Dirección: Pedro Lazaga.
Intérpretes: Paco Martínez Soria, Florinda Chico, José Sacristán, Manolo Zarzo, Antonio Ferrandis, Rafaela Aparicio, María José Goyanes, Mary Paz Pondal.

18,00: EL LOCO MUNDO DE LOS PAYASOS

18,30: LA PANTERA ROSA
«El médico en Rosa».

19,00: USTED, POR EJEMPLO
«En el día mundial del Medio Ambiente».

20,00: NOTICIAS

20,25: BALONCESTO
Final del Campeonato De Europa: España-Italia.

22,15: FUTBOL
Final de la Copa del Rey: Barcelona-R. Madrid.

00,55: SABADO CINE (125').
«Tres vidas errantes».
Dirección: Fred Zinnemann.
Intérpretes: Robert Mitchum, Deborah Kerr, Glynis Johns, Peter Ustinov, Michael Anderson. Jr., Dina Merrill, Wylie Watson.
Transcurren los años 20. En Australia la vida no es fácil, especialmente para los ovejeros, cuyo duro trabajo, en el solitario y hostil territorio del interior, les obliga a un constante esfuerzo por sobrevivir. Una familia de origen irlandés, dedicada a tales tareas, recorre incansable la llanura, saltando de empleo en empleo, de patrón en patrón, de rebaño en rebaño, en un incesante trasiego destinado a no tener fin, de no ser el de sus propios protagonistas...

U. H. F.

18,00: MUSICAL EXPRESS
Actuarán Topo, Los Suaves, Iron Maiden, The Kink.

19,00: LAS BRIGADAS DEL TIGRE
«Los compañeros del apocalipsis».

20,00: EL PARALELO
«Toros: eterna cuestión».

21,00: EL MAYORAZGO DE LABRAZ
«El sacrilegio».
Dirección y guión: Pío Caro Baroja.
Autor: Pío Baroja.
Intérpretes: Joaquín Hinojosa, Virginia Mataix, Jack Taylor, Luis Suárez, Beatriz Elorrieta, Mario Pardo, Paco Algora.

22,00: CONCIERTO

24,00: DESPEDIDA Y CIERRE

DIA 5

PRIMERA CADENA

9,45: CARTA DE AJUSTE
Thompson Twins.
«Quock step, Side Rick»

9,59: APERTURA Y PRESENTACION

10,00: HABLAMOS

10,30: EL DIA DEL SEÑOR SANTA MISA
Misa de la Juventud desde el Pabellón de Deportes de Burgos.

11,30: GENTE JOVEN
Programa concurso para artistas noveles. En la primera fase intervienen: David (canción ligera). Tafalla Canta (canción española), Kunter Huasi (conjuntos folk), Tuna de la Facultad de Filosofía y Letras de la Universidad de Valencia (tunas), «Santa Cecilia» (bailes regionales). Por último la Orquesta «Gente Joven» interpretará el preludio de «Agua, Azucarillos y Aguardiente», del maestro Chueca.

12,30: TIEMPO Y MARCA

14,15: ESTUDIO ESTADIO (I)

14,30: ESTA SEMANA

15,00: NOTICIAS

15,35: BELFY Y LILLIBIT
«El bebé mapache».

16,00: CICLO BUSTER KEATON (75')
«El maquinista de la General». 1926.
Dirección: Buster Keaton, Clyde Brockman.
Intérpretes: Buster Keaton, Marian Mack, Glenn Cavender, Jim Farley, Frederick Vroom, Charles Smith, Frank Burnes Joe Keaton.

17,25: EL MUNDO DEL TENIS
Manuel Santana explica cómo es el juego del tenis.

17,55: AUTOMOVILISMO
Desde Detroit, conexión con la carrera de automovilismo, Frómula 1, Gran Premio de EE. UU.

18,10: MUNDO SUBMARINO
«En busca de tesoros frente a las costas de Antikythera».

19,00: BLA, BLA, BLA

19,30: PROXIMAMENTE
Información sobre la programación en la Primera Cadena.

20,00: NOTICIAS

20,30: FAMA
«Reencuentros».

21,30: MEMORIA DE ESPAÑA
«Descomposición y crisis». (1919-1930).

22,30: M. A. S. H.
«Edwina».

23,00: ESTUDIO ESTADIO

24,00: DESPEDIDA Y CIERRE

U. H. F.

15,15: CARTA DE AJUSTE
Concierto Hispánico. Eduardo López Chávarri. Leopoldo Querol (piano). Orquesta Sinfónica de la RTVE.
Director: Enrique García Asensio.

15,28: APERTURA Y PRESENTACION

15,30: MUSICA EN EL TIEMPO
«Viena».

16,30: ZARABANDA

17,00: LA VISPERA DE NUESTRO TIEMPO

18,30: ESTRENOS TV
«El cobarde del condado». (97').
Drector: Dick Lowry.
Intérpretes: Kenny Rogers, Fredric Lehne, Largo Woodruff, Mariclare Costello, Ana Alicia, Bill Schreiner.

20,20: EL CUERPO HUMANO
«Lo que hace mantenerse erguido al hombre».

20,50: EL DOMINICAL
«Reino Unido a las urnas».
Programa especial de los Servicios Informativos con motivo de la próximas elecciones en el Reino Unido (9-6-83). Incluye entrevistas, reportajes, etc.

21,45: LARGOMETRAJE
«Lincoln en Illinois». 1939.
Director: John Cromwell.
Intérpretes: Raymond Massey, Ruth Gordon, Gene Lockhart, Mary Howard, Dorothy Tree, Minor Watson, Alan Baxter.

23,40: DESPEDIDA Y CIERRE

DIA 6

PRIMERA CADENA

13,45: CARTA DE AJUSTE
Astrud Gilberto, Stanley Turrentine, Eumir Deodato, «Ponteio», «Vera Cruz», «Historia de amor».

14,00: PROGRAMACION DE COBERTURA REGIONAL

14,55: CONEXION CON LA PROGRAMACION NACIONAL

15,00: TELEDIARIO
Primera edición.

15,35: CAÑAS Y BARRO
«Episodio núm. 6».
Intérpretes: Neleta, toria Vera; Tonet, Sáurez; Tono, Ma Tejada; Cañamel, Bódalo; Tío Paloma fredo Mayo; Borda ría Jesús Lara; Sa ca, Terele Pavez; Se nera, Carlos Ro Marchent; Tío Cas José Nieto; Tía H Lola Lemos.

16,40: LA TARDE
«La tarde del lunes».

17,05: MIRAR UN CUADRO
Invitado: José M Valverde (escritor).
Cuadro: «La Crucifix El Greco.

17,35: NOMBRES DE AYE Y DE HOY

18,00: BARRIO SESAMO

18,30: 3, 2, 1 CONTACTO
«Orden-desorden».
Orden social.
— Organismos oficiales
— Desierto.
— Organización social migas.
— Organización social jas.

18,55: EL LIBRO GORDO PETETE

19,00: LAS DESVENTURAS DEL SHERIFF LOB
«El hombre del mes»

20,00: PUEBLO DE DIOS
El tema de la sem «Sor Angela y 650 p mas».

20,30: CONSUMO

21,00: TELEDIARIO
Segunda edición.

21,35: LOS DESASTRES DE LA GUERRA
«Episodio núm. 1».
Dirección: Mario Ca
Autor: Rafael Az Jorge Semprum, Ed do Chamorro.
Intérpretes: Empecin Sancho Gracia; Leop Hugo, Bernard Fres José I, Philippe Rou Fernando VII, Fra co Cecilio; Napoleón rre Santini; Goya, P cisco Rabal; Sa Jean Claude Dau Carlos IV, Antonio O go; María Luisa, M Elena Flores; Cata Tomás, Florence R deau.
Desde la perspectiva Goya en la colección grabados «Los Desa de la Guerra», vere Napoleón llega a B na y consigue atraer ta él a la familia española. Llama a hermano José Bona te para que ocupe el no de España. El pu Español no acepta al vo rey y se levanta armas contra el inv el 2 de mayo.

22,35: ESPAÑOLES

23,35: TELEDIARIO
Ultima edición.

23,50: DESPEDIDA Y CIER

U. H. F.

18,45: CARTA DE AJUSTE
«Samadhi», de José món Encinar.
Grupo KOAN, dirigid por el autor.

18,58: APERTURA Y PRESENTACION

19,00: ESPACIO DEPORTI

19,30: EVOCACION
Programa dedicado al cuerdo de temas de tro de nuestras inté tes en canción españ Concha Márquez Pi Rosita Ferrer, Mar Díaz y Antoñita Mor

20,00: LA FAMILIA MEZG
«Enterrados vivos».

20,30: HOY EN LA 2

21,00: SOLO CUANDO ME
«El rumor».

21,30: LA SITUACION DE L ARTES

22,00: EL MELODRAMA
«Su vida íntima». 19
Director: Robert Ste son.
Intérpretes: Margare llivan, Charles Bo Richard Carlson, Fr McHugh, Tim Holt, Fr Jenks.

23,40: DESPEDIDA Y CIER

M.C.D.2022

Palencia AL DIA

Fiestas en los barrios

Las fiestas en los barrios tornan. Costumbre anta-na, tuvo sus crisis y has- desapariciones, para lver a la actualización esente.

Hoy, por ejemplo, inicia s fiestas el barrio de San ntonio.

Un barrio nuevo que, an- s —medio siglo atrás, por emplo—, se denominaba «La Carcavilla», con as cuantas casas moli- eras diseminadas por la na. Pero el ensanche de ciudad también tuvo es- zona norte de expan- ón, y aquí tenemos aho- a este populoso enclave, el que se ubican, por lo enos, unos 10.000 habi- ntes. El barrio hace sus estas locales. Dentro de co —según vemos en los rteles expuestos por al- nos establecimeintos— hará el barrio de La ebla, asimismo volviendo antiguos tiempos. Porque ntaño, el Santo San Pe- ro, San Miguel, La Puebla, Consistorio —éste, cen- ando su acto principal en verbena de San Juan, la el trébole y el tomillo—, s Cuarteles (después, ntiago), Santa Ana, etc., mbién montaban sus fies- s de barrio que tenían los farolillos, los chu- os y los manubrios, amén la limonada o base del no del Paramillo, que no ega mucho, sus castizos ementos ambientales.

Después, acaso por lo del odernismo, se sacrificaba costumbrismo, y las fies- s decayeron. Sólo la iner- a, en algunos casos, las ntuvieron; pero, casi empre, resumidas a una lebración verbenera noc- rna (como la de San Juan la Plaza Mayor, o del nto San Pedro, en la ba- iada de su nombre).

Ahora retornan. El Cris- del Otero, hace unos as; San Antonio, ahora; Puebla, poco después y cesivamente los demás; sí como en otras grandes etrópolis (Madrid, por emplo, que acaba de re- citar la Verbena de la aloma, que tuviera pa- ser cantada, la mejor úsica del salmantino Bre- n), Palencia revive anta- nes tiempos. ¿Para bien? Para mal? Dicen algunos e, mejor, es potenciar la esta principal de la ciu- ad; por aquello de que «la nión hace la fuerza»; pe- tros opinan que debe arse personalidad a los arrios, por aquello otro, mbién válido, que «en la riedad está el gusto». llá cada cual con su ra- ón. Venga la fiesta anto- iana, ahora, como la de San Antolín, en septiem- re, a marcar jubilos ve- inales. Quizá las de barrio —por aquello de los aperi- ivos— estimulen la de la iudad —plato fuerte—. Si s así celebrémoslo. En ualquier caso, si los ba- rios tienen problemas, es usto que, también, tengan úbilos. Cada cosa, a su iempo. Y, hoy, San Anto- io, con todos.

oOo

Y ya que hemos hablado e problemas, digamos que mpiezan a aparecer unos eferidos a la ganadería bovina, principalmente, y a la agricultura —cerealista, también, fundamentalmente—. Resulta que un foco de glosopeda ha atacado una zona del Cerrato, concretamente ganado de Tariego de Cerrato (parece ser que la enfermedad tiene asiento en varias provincias); y, por otra parte, el garrapatillo o «cabeza de trillo», empieza a preparar su asalto destructor al trigo.

Normas y medidas sanitarias y preventivas correspondientes, se han dispuesto. Que la glosopeda y el garrapatillo desaparezcan con ellas, es lo que cabe apetecer.

F. B. C.

RETABLILLO

A NAVEGAR YA

Ayer quedaba constituida en Burgos la Junta de Castilla y León, al tomar posesión de los cargos el presidente y los consejeros. Ahora, pues, a navegar ya.

Lo hemos escrito muchas veces: resulta irrelevante el sentimiento autonomista existente en la región. Si a tal circunstancia añadimos el carácter de interinidad, permítasenos denominarlo así, que han tenido las estructuras políticas y administrativas de la Comunidad, comprendemos mejor la insuficiente eficacia, de que ha adolecido el Ente. Existía un «aparato», que era, pero que no acababa de ser. Total, que, prebendados aparte, a la región no le trajo nada singular, que no hubiera podido llegar por los cauces de siempre.

Ahora debe terminar esa situación atípica. Es tiempo de navegar. De la firmeza con que empuñen el timón y de que sepan encontrar un buen rumbo dependerá que en la región se mire con mayor atención y simpatía, a la par que confiadamente, el entramado autonómico, que por exigencias constitucionales ha sido puesto en marcha. De no ser así, continuaremos pensando la mayoría de los castellanos y leoneses que se trata de un despilfarro, que ni económica, ni históricamente nuestra región puede permitirse.

«DEMASIE»...

...Que dicen los "tíos" de ahora. Nos referimos a la doble «ración» deportiva, que esta noche espera a los españolitos, acampados ante el televisor. Puntualicemos: a los españolitos, a quienes el deporte en la «tele» les va en pequeñas dosis nada más. Para los otros, entre los que nos encontramos, ¡La Arcadia Feliz!...

Pero habrá que ponerse en el caso de los primeros, aunque la ocasión resulte única e irrepetible. Tendrán que buscar el viejo televisor en blanco y negro, arrinconado desde antes de los Mundiales, para organizarse su propia velada. Hoy mandan el baloncesto y el fútbol.

Claro, que peores han sido otras sesiones, no deportivas, desde las que se empeñaron en impartirnos «cultura» simultáneamente y a dos cadenas y acabaron durmiendo al personal y hasta a las ovejas. Porque los «espacios culturales», además con mensaje han sido casi siempre mucho peor de lo que se podía aguantar.

Lo de esta noche van a resultar dos «platos fuertes», que se dice; a algunos incluso nos sabrán a poco. Otros podrán probar un bocadito y cambiar de «restaurante», es decir, de cadena.

¿OJO POR OJO?

Alucinante el secuestro de ese empresario en Cataluña, a quien colocan en el pecho un falso artefacto explosivo; los desalmados le conminaron a entregarles unos millones de pesetas en las condiciones por todos conocidas. La angustia de esa pobre víctima no es para descrita.

¿Qué se puede hacer con semejantes alimañas? ¿Aplicarles le «ley del Talión»? De buena gana, pero...

La Justicia, caso de aprehenderles, tiene la palabra. Pero no estaría mal que, una vez detenidos, le colocaran a ellos un artefacto parecido, que no produjera ni más ruido, ni más fuego, que un cohete de traca, pero que estallara. Así sabrían lo que es la desesperada angustia de la víctima impotente...

VENTANA ABIERTA

QUIMERAS de Granada

Por Raúl ANDRADE
(Académico de la Lengua, Ecuatoriano)

Los pájaros granadinos son tempraneros; picotean las luces del amanecer en las ventanas y el sueño de los caminantes se deshace en la resaca del amontillado. Todavía giraban las bailarinas de la zambra nocturna y resonaban las castañuelas bajo el sopor, cuando una ronda de pájaros se dio a orquestar ese estribillo inacabado que olvidó Falla, en su mesa de trabajo, al partir rumbo a una Córdoba ultramarina. Los grises del alba colocaban guarniciones de oro sobre el perfil de Granada y al fondo de la hondonada, en una plaza de portales viejos, una tropa de arrieros descargaba de los mulares, cuévanos de hortalizas y corambres de aceite y vino. Corrían la luz y el agua por las pendientes y los jardines de la Alhambra abrían sus puertas para la visita dominical de los viajeros que habían recorrido mares, cielos y tierras para ir a redescubrirla y contemplarla. Se cuenta todavía, que los nietos de los moros expulsados, guardaban las llaves herrumbradas de sus palacios perdidos de Granada, Sevilla y Córdoba. Aquella alegoría de la mano y la llave que pende sobre la puerta de la Alhambra, representa, en la nostalgia del moro, el imposible sueño de que la mano se desprenda un día para empuñar la llave, abrir la puerta y devolver Granada a quienes la poseyeron en otro tiempo. «¡Granada! ¡Granada! De tu poderío ya no queda nada...», clamaba con acento enternecido un poeta español del 900. Pero no es verdad. Quedan todavía Granada y sus palacios encantados, su panorama de excepción en la geografía del mundo y una fabulosa herencia poética que las generaciones se encargan de conservar en sus poetas, en la lírica popular, en las voces profundas que en la noche granadina se desenvuelven como hilazas sonoras, en la esbeltez y en la traslucidez de la luz y el aire que la envuelven como una cúpula de cristal.

Voy caminando solitario por callejones y jardines. Los olmos entrelazan sus altas ramas para mejor sombrear sus pasadizos secretos; el agua se desliza musical por arcaduces escondidos. Como quería Soto de Rojas, el paraíso granadino está vedado para los caminantes. Apenas se entreabre al júbilo solar en su esplendor vegetal. Se comprende que los turistas ingleses del siglo pasado trataran de llevarse algo de él, se casaran con granadinas y despojaran los murales de arabescos y de azulejos con rapaz empeño nostálgico. El pintor Doré sorprendía en el empeño a un rubicundo inglés que proseguía imperturbable a su tarea, sin vergüenza ni escrúpulo. Largos años, la Alhambra y Granada misma, quedaron abandonadas al sistemático menoscabo y al desmedro envidioso. Así, lienzos murales sin remplazo, fueron metódicamente demolidos como al paso de una legión de ratas y el propio Víctor Hugo no supo disimular su regocijo ante el ultraje doble de los turistas y el tiempo. ¿Qué decir de los excesos cometidos por los cristianos que deshicieron el cuerpo arquitectónico de los jardines y aposentos de invierno, para asentar en ellos la mole extravagante y fuera de marco del palacio de Carlos V?

Ese ánimo de clausura voluntaria que reviste a Granada y la vuelve impenetrable, se justifica en el progresivo desvalijamiento de su historia, de su arte, de su avanzada cultura cumplido por vandalismos inconfesables. Así está mejor, velada y recogida en sí misma como una reina cautiva. Para consumo turístico quedaron la zambra y los colmados, los merenderos y un poco, el paisaje. Algún pragmático viajero, de esos que caminan con escafandra sin advertir su alrededor ni adentrarse en el misterio de las ciudades, exclamaba sonriente ante su propio descubrimiento: Para mí todas las ciudades son iguales... El pobre caminaba amurallado, sin ventanas al exterior ni íntimas sensaciones, en una seca soledad de planta parásita, trasplantada de uno a otro lugar hasta la conclusión de su peripecia viajera involuntaria. Ahora, la sorprendente técnica que abruma a la época ha perfeccionado el aparato fotográfico que cumple a cabalidad aunque con inofensiva interferencia, el característico afán viajero de «llevarse algo de Granada... «Rostros de mujer, panoramas, rincones típicos, fachadas de palacios y catedrales, imágenes de toreros, cupletistas, gitanas con vuelos de «faralaes», garrochistas, mendigos patéticos y enanos trágicos, todo cae en el bolso sin fin de la curiosidad turística, anhelosa de perpetuarse junto a la ruina histórica y a la miseria física de las ciudades.... Los hay que se disfrazan de abencerrajes, con blancos alquiceles y descomunales alfanjes, junto a la compañera escandinava que mima una imposible Lindaraja con sus ojos azules y sus cabellos de oro falso.

Sobre Granada vagan quimeras y recuerdos sangrientos: la de los abencerrajes degollados, la de Mariana Pineda, la de los obreros asesinados el 36, en los callejones del Albaicín, a la puerta de sus viviendas. Ninguna, quizás, mantiene un color más que la de Federico García Lorca, asesinado al amanecer en el barranco de Víznar por la pasión política sin freno y las viscosidades envidias literarias.

(Iberia Press/Ala)

FARMACIAS DE GUARDIA

Sábado, 4: Doña María del Carmen Sotorrio González-Quevedo (Avda. Modesto Lafuente, 2) y Doña Elia Aguado Durántez (Cardenal Almaraz, 17).

Domingo, 5: D. Isidoro de Fuentes Castells (San Juan de Dios, 1) y D. Gonzalo Massa Rodríguez (Hnos. López Francos, 1).

Lunes, 6: D. Sabiniano Durántez Velasco (Burgos, 4) y don Francisco Javier Font Ordóñez (Avda. Asturias, 13).

Servicio nocturno: Todos los días, desde las 10'30 de la noche a las 9'30 de la mañana: D. José María Fernández Nieto (Mayor, 40).

CUPON PRO-CIEGOS

En el sorteo celebrado el día 3 de junio, ha resultado premiado con 6.250 pesetas, el número

451

Con 625 pesetas, todos los números terminados en 51

M.C.D.2022

Recuerdos viejos

★ **Zorrilla prometía escribir, a la vez que las de Valladolid, las crónicas de Palencia**

★ **Los aspirantes admitidos en Palencia a Cuerpos de Vigilancia**

★ **El alcalde, con motivo del aniversario de su boda, entregaba una gratificación a los obreros parados**

★ **Representación de un auto sacramental en el Campo de la Juventud**

Hace 100 años

(Día 4 de junio de 1883)

El notable compositor musical Mr. Augusto Thumin, de Marsella, visitaba Palencia, con un recorrido por monumentos y establecimientos públicos e industriales de esta localidad. Dicho músico venía efectuando recorridos por distintas naciones europeas, entre ellas España, con visitas a Guadalajara, Toledo, Avila, Salamanca y Valladolid. Se decía que cosechaba apuntes sobre diversos aspectos ambientales y costumbristas, que luego le servían para sus composiciones.

Zorrilla, antes de salir de Palencia, prometió que volvería a esta ciudad en compañía de su esposa, para permanecer seis o siete días y visitar su casa solariega, a la vez que el pueblo de Torquemada. También parece que tenía la intención de que, cuando fijase su residencia en Valladolid, para escribir la «Crónica» de dicha ciudad, vendría a menudo a Palencia, para tomar datos y escribir al mismo tiempo de nuestra ciudad, de la que ya era cronista honorario.

En la sesión municipal celebrada bajo la presidencia del señor Astudillo, a propuesta del concejal señor Orte, se autorizó a la Alcaldía para revalidar un bando publicado ya en otra ocasión, en el que se prohibiría terminantemente los depósitos de materias inflamables en el interior de la población.

Hace 75 años

(Día 4 de junio de 1908)

Salía para Toro (Zamora), donde pensaba pasar unos días con su familia, el gobernador civil don Agustín Diez. Durante su ausencia, se haría cargo del gobierno provincial el secretario del mismo don Ricardo Guzmán.

Se publicaba la relación de los aspirantes a admitidos para tomar parte en las oposiciones convocadas para proveer de plazas de vigilantes de tercera clase del Cuerpo de Vigilancia. Los aspirantes de nuestra provincia eran los siguientes: Francisco Aguado Villumbrales, Francisco Amo de los Ríos, Félix Bartolomé Bartolomé, Agustín de Castro Esteban, Lope Conde Cano, Timoteo de la Cruz Infante, Trinidad Fernández Bartín, Pablo Fernández Rodríguez, Francisco García Rodríguez, Evodio Garrido Quijada, Fructuoso Herrán Sánchez, Aquilino Higelmo García, Pedro Husillo Velasco, Máximo Linares Aravaca, Octaviano López García, Leoncio Martín Prieto, Salvador Martínez Marín, Régulo Maté Miguel, Mariano Nogales Castro, Félix Ortega de Cea, Edmundo Pardo Pardo, Manuel Romero González, Alberto Tejerina Cuesta y Domingo Tomé Pozurama.

La recaudación obtenida por el Tesoro, por todos conceptos, en los cinco primeros meses del año corriente de 1908 se elevaba a 16.225.192 pesetas resultando un aumento de 3.364.260 pesetas, respecto a igual período del año anterior.

Hace 50 años

(Día 4 de junio de 1933)

El alcalde de la ciudad don Salustiano del Olmo Salinas, para celebrar el aniversario de su boda, santo y cumpleaños, entregaría el próximo jueves día 8, una gratificación de dos pesetas a los obreros parados de esta ciudad.

Por otra parte, el alcalde mantenía otra reunión con el gobernador civil señor Llano Rebanal, para avivar las gestiones a fin de realizar algunas obras urgentes, para dar colocación a los sin trabajo.

En el Teatro Principal se presentaba la compañía cómico-dramática que encabezaban Mnauel Soto y Mercedes

El doctor Abilio Burgos, académico de la Institución Tello Téllez de Meneses

En la reunión mantenida por la Institución Tello Téllez de Meneses el día 30 del pasado mes de mayo se acordó y aceptó el nombramiento de don Abilio Burgos de Pablo como académico numerario de esta institución.

El doctor Abilio Burgos es en la actualidad jefe del servicio de pulmón y corazón del Hospital Provincial y de Cruz Roja en Palencia así como especalista de pulmón en el Ambulatorio de la Seguridad Social y Hospital Psiquiátrico San Juan de Dos.

En su dilatada vida profesional ha asistido en numerosas ocasiones a congresos internacionales y nacionales, Tokio, Londres, Méjico etc. Ha publicado numerosos trabajos relacionados con el campo de la medicina en revistas médicas españolas y extranjeras, Estados Unidos, Alemania, Francia, Portugal, Polonia, Checoslovaquia y Hungría. Médico residente en el Sanatorio Divisón de Boston (Estados Unidos), subdirector del Hospital Los Montalvos de Salamanca y director de los hospitales y dispensarios de Llano Alto de Salamanca, Pontevedra y Palencia.

En la actualidad es comendador con placa de la Orden Civil de Sanidad. Socio fundador de las asociaciones españolas de cardiología, angiología, patología respiratoria y sección de broncología y de la castellano leonesa de patología respiratoria; pertenece a las sociedades médicas American College of Chest Physicians (Chicago), Union Internationale contre la tuberculose (Ginebra), asociation Internacionale pour l' etudes de bronches (París) e International Institute de Boston.

Prendes, con la obra
necer», de Martínez S
Ambos actores, así
da la compañía, al
un destacado éxito.

Se celebró en este
día 4, una de las dos
deportivas anuncia
la de ciclismo, ya q
cross hubo de suspe
causa del mal estado
gunas partes del rec
La carrera ciclista
tió en doce vueltas
rretera de circunvalac
un recorrido toal de
meros.
La clasificación fi
1, Guillermo Serna,
hora y 18 minutos; 2,
co Mancho; 3, V. Ca
1, Cesárea Doncel.

En el Teatro María
ro, de Madrid, comen
sábado día 3, el Congr
cional del Partido
Socialista. Asistieron
gresistas; de ellos,
gados de provincias.
La sesión inaugu
presidida por José Sa
con los señores Domi
lera, Moreno Calvach
eón Ordax y Ruis M

Hace 25 a

(Día 4 de junio de

En el Campo de la
tud se celebró un fes
tístico. Se escenificó
sacramental «Auto de
Juan de Timoneda.
La obra fue ilustr
piezas musicales de
autores.
También actuó en e
tival el grupo mixto
zas de Sección Fem
Juventudes, con diver
les regionales, comple
con una pantomima
«Las golondrinas«», d
dizaga.

En Madrid, fallecía
sé María Salvador Me
neral auditor del Aire
sejero togado del Con
premo de Justicia Mil
tre otros cargos.
Fue una destacada
lidad palentina, que
en diversos congreso
uniones internacional
vando la representació
paña, y siendo nombr
los méritos contraídos
dador de la Orden
de «Cruzeiro Sur», de

En Francia, De Gau
nía de la Asamblea pl
deres y reforma de l
titución. El proyecto
sión constitucional fu
bado por 256 votos co
El general declara
modernizará, pero no
truirá la República».

DON ELVIRO

POR MELLA

M.C.D.2022

ESTA ES LA FORMA DE ASEGURAR REALMENTE SU DINERO AL COMPRARSE UN PISO

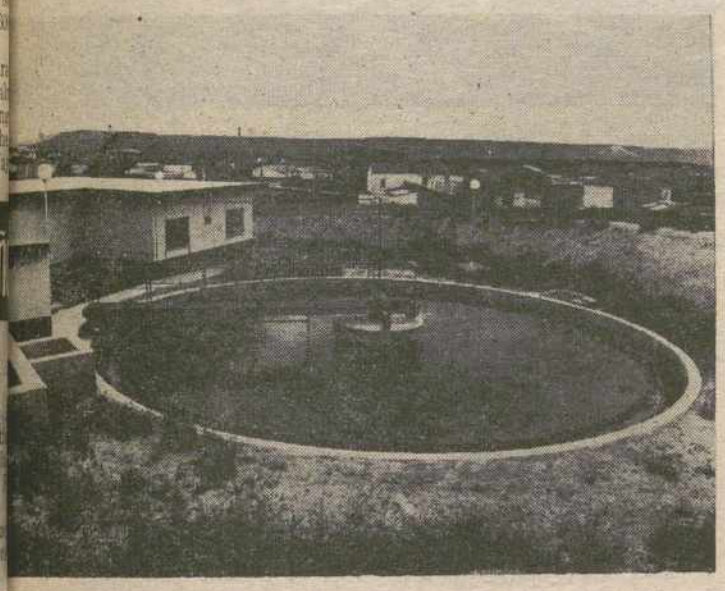

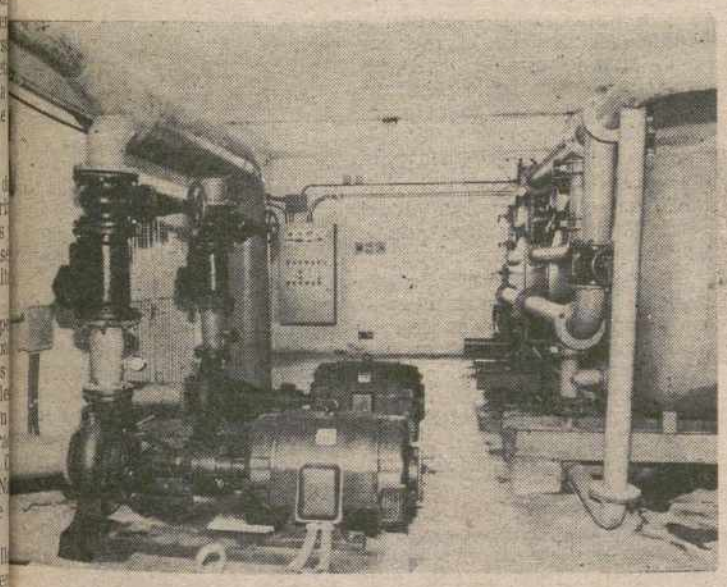

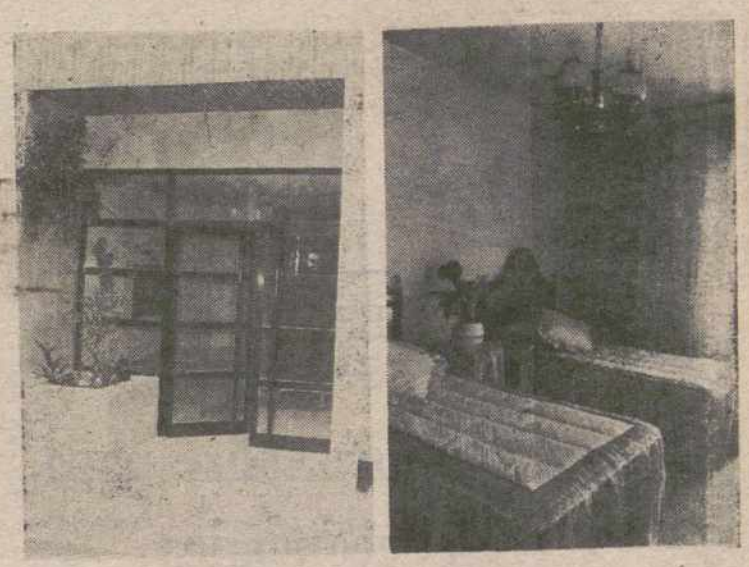

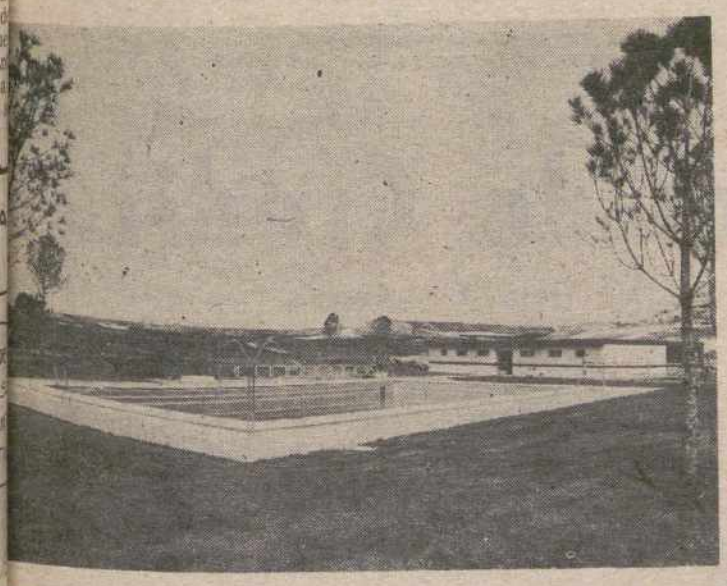

* Amplias calles convenientemente señalizadas e iluminadas.
* Modernas instalaciones para Depuración de agua potable y residual.
* Instalaciones deportivas (piscinas, pistas, fútbol), en funcionamiento.
* Comunicaciones (trabajo, colegio, etc.) garantizadas con autobús propio y exclusivo para la Urbanización.
* Edificios de gran calidad, colocados estratégicamente para crear ambiente residencial. Baja densidad (4 alturas) que no distorsiona el paisaje.
* Amplias zonas verdes y de recreo.
* Comerciales, convenientemente distribuidos para total comodidad a la hora de efectuar las compras.
* Garajes subterráneos en el centro de la parcela a unos metros de su casa.
* Portales con materiales nobles (mármol, aluminio anodizado Burdeos y cancelas en Pino Oregón), que dignifican la categoría del inmueble
* Calidad de ejecución de las viviendas. Habitaciones espaciosas con gran luminosidad.

ASI ES COMO HAY QUE COMPRAR. CON TODO HECHO, Y BIEN HECHO

Esta es la garantía

INFORMACION

* OFICINA CENTRAL
  Lunes a Viernes
  Mayor, 11, 3.º Drcha.
  74.16.43
  74.40.78
* URBANIZACION
  Todos los días incluso Sábados - Domingos - Festivos
  Oficina y Piso Amueblado
  78.40.33
  78.40.80
* AUTOBUS PROPIO URBANIZACION
  Diario: Mañana y Tarde desde Plaza de San Lázaro

PARQUE CASTILLO DE MAGAZ

M.C.D.2022

Concursos de noveles

Epoca hubo en que los concursos para artistas noveles tuvieron enorme auge por acá. Radio Palencia alimentaba aquellas ilusiones. No diré parodiando aquello de Napoleón «cada soldado lleva en la mochila un bastón de mariscal», pero sí que en cada concursante alentaba el germen de un triunfador de la escena. Sólo faltaba, en forma de oportunidad, la mano capaz de arrancar del arpa dormida las notas brillantes de la esperanza.

Abundaban tanto los aspirantes a la gloria, que el Maestro Vián hacía «horas extradordinarias» estableciendo algo parecido a una aduana probando a los artistas y seleccionándoles, para que no se colara mercancía de matute.

Las eliminatorias últimas tenían lugar en algún teatro; generalmente, el «Principal». Concitaban mucho interés aquellos concursos; hasta de otras provincias acudían a las convocatorias de la popular emisión de Pedro Sáiz, «Plataforma en el éter».

Recuerdo una finalísima, para la que se había clasificado un concursante vallisoletano. Al «Principal» llegaron varios amigos no sé si para animarle o para «reventar» la actuación de los demás. Lo cierto es que entre bastidores estaban incordiando más de la cuenta, cuando uno de los organizadores, Antonio Reinoso, trató de calmarles para que no alborotaran. Les invitó a salir a la calle, donde podrían charlar más libremente y exponer lo que quisieran sin que les oyeran los espectadores del patio de butacas. Salir y emprenderla a golpes con «Jape» Reinoso todo fue uno. Alguien dio la voz de alarma, creo que fue Pepe Paunero. Acudieron en ayuda de Reinoso y los «valientes» salieron huyendo cada cual en una dirección para dispersar a las «fuerzas enemigas».

«Jape» Reinoso tiró detrás del que se había ensañado con él. De la calle de Berruguete, a la de Burgos y por la de Joaquín Costa, a la «Rinconada de Hacienda». La noche era oscura y el perseguido ignoraba que la «Rinconada» no tenía entonces salida. Encontró muro por todas partes. Comprendiendo su error, se volvió arrimada la espalda a la pared para decir a Reinoso, que llegaba hecho un toro de pelea:

—Calma, calma, vamos a hablar primero...

—¿Hablar?

Y, claro, no hablaron. ¡Qué habían de hablar si a «Jape» le habían dejado antes de manera que tuvo que andar una semana con gafas negras! Además, los grandes del mundo primero se enzarzan y luego piden la reunión urgente del Consejo de Seguridad...

Pedro-Miguel BARREDA

CONFEDERACION EMPRESARIAL

Charla-coloquio sobre paro y crisis económica

Organizada por la Confederación Palentina de Organizaciones Empresariales, el próximo jueves, día 9, tendrá lugar en su sede del Paseo de San José, una charla-coloquio en torno al tema de «Los empresarios ante el problema del paro y la crisis económica». El programa será el siguiente:

18'30 horas: «El problema laboral, —contratación, empleo, seguridad social—», por don Luis Fabián Marqués, asesor de Relaciones Laborales de la CEOE. Coloquio.

20'00 horas: «Financiación de las pequeñas y medianas empresas», por don Enrique de la Lama-Noriega Cardus. Director del Departamento de Economía de la CEOE. Coloquio.

«Las pequeñas y medianas empresas ante la inspecciói fiscal», por don Francisco Javier Berruguete. Jefe del Servicio Fiscal (Departamento de Economía de la CEOE.)

Se trata, pues, de unas charlas orientativas, de indudable interés para el mundo empresarial palentino, cuya presencia en el acto se da por descontada haciéndose extensiva la invitación a cuantas personas lo deseen.

CASA DE PALENCIA EN MADRID

"Palentinos en el exterior"

En el ciclo «Palencia hoy» que viene organizando desde abril la Casa de Palencia, se ha dedicado una sesión a analizar la relación de los palentinos con el mundo, se ha intentando ver cuál es la influencia de las raíces en la labor con proyección universal que realizan palentinos como los tres invitados al acto, Fernando Alvarez de Miranda, presidente de Humanismo y Democracia; Ricardo Diez Hochleitner, miembro del Club de Roma, y Eloy Ibáñez Bueno, ministro plenipotenciario, quienes basándose en la experiencia adquirida en sus dilatadas carreras profesionales, dieron su visión personal del tema desde diferentes ángulos.

D. Ricardo Diez Hochleitner, D. Eloy Ibáñez Bueno, D. L zo Rodríguez Durántez y D. Fernando Alvarez de Mir

Fernando Alvarez de Miranda comenzó diciendo que las dos vías que se presentan ante España en su proyección mundial, europeísmo o americanismo, no constituyen tal dicotomía, sino que son sólo eslabones de una misma cadena, europeísmo supone, para Fernando Alvarez de Miranda, modernización, y una España moderna y próspera es el mayor atractivo para América Latina. Este sería el empeño que mueve la labor exterior del español y por tanto la labor exterior del palentino. En este sentido, haciendo un poco de historia, enumeró una serie de palentinos ilustres de todos los tiempos que se destacaron en su proyección exterior, desde Blanca de Castilla, reina de Francia en el 1200, a grandes conquistadores y embajadores. En sus múltiples viajes por el mundo siempre ha encontrado algún palentino en el más remoto rincón de todos los continentes: en Australia existe un grupo muy activo, en Filipinas están los padres agustinos de la Valdavia que le han hablado de grandes generales palentinos allí enterrados, en Venezuela y Guatemala es importante la tarea que han realizado y aún realizan misioneros del Sagrado Corazón, de Palencia, como protectores de los indios; y, ya en Europa, se encontró en Estrasburgo con la sorpresa de que el responsable de la prensa en la embajada española es un sacerdote palentino.

Ricardo Diez Hochleitner, en una línea mucho más intimista habló de cómo el sentimiento de nostalgia por su tierra surgió en Colombia, rodeado del exhuberante paisaje tropical, y donde tanta belleza «llega a resultar asfixiante», allí añoró la autenticidad de Castilla que desde este momento empezó a valorar como un símbolo de paz interior. Así su labor realizada en organismos como la UNESCO, la OEI, el Banco Mundial y actualmente en el Club de Roma, al servicio de intereses tan universales, son imposibles de concebir s el desarraigo, sin la refer concreta de un lugar con Cerrato de su infancia, y biendo que Palencia tiene proyección hacia afuera los problemas del mundo nen su proyección en P cia.

Eloy Ibáñez Bueno, de su labor consular y a vicio del «español com como él lo llamó habl su experiencia en el en to con palentinos en to mundo. Hay una nota p pal que destacar, y es q palentino, aún estando orgulloso de serlo, no lo proc como otros grupos de i gos, catalanes o andal probablemente esto se de que son menos, y a que provincia no es muy gra ni muy rica, ni muy p Sin embargo, cuando se descubre, es gente con la se puede contar plenam como españoles. Eloy Go lez Bueno señaló la impor cia de la creación de gr su trabajo es fundamenta ra la consecución de múl mejoras y son el medio convertir la nostalgia en tor para el desarrollo de actividad.

Fueron numerosas las i venciones en el coloquio, en demanda de informa nes muy concretas, o puntualizaciones amenas bre los puntos tratados, y das contribuyeron a crear especie de tertulia entre gos, ejemplo de lo que p conseguir esa «nostalgia va» de la que Eloy Ib Bueno hablaba.

Elena Vivar Zamora

VIDA RELIGIOSA

ENCUENTROS CON MARIA

Este sábado —primero de mes— día 4 de junio, va a tener lugar en la iglesia de Ntra. Señora de la Calle el tradicional "Encuentro con María" con la predicación de la Palabra a cargo de don Manuel de la Pinta, capellán del Sanatorio San Luis, y el rezo del santo rosario que será dirigido por los jóvenes del Seminario de PP. Barnabitas de Palencia.

El acto comenzará como es costumbre, a las nueve de la noche.

Esperamos siga siendo numerosa la presencia de creyentes palentinos como en los sábados anteriores.

COFRADIA DE NUESTRO PADRE JESUS NAZARENO Y NUESTRA MADRE LA VIRGEN DE LA AMARGURA

El próximo día 5 de junio a las 11'45 de la mañana celebrará esta cofradía el Cabildo de Tabla correspondiente a la infraoctava de Corpus-Christi, según el orden del día que se encuentra en nuestro palacio.

Se ruega a los hermanos su asistencia.

Banco Español de Crédito

La Organización Bancaria más extensa a su servicio en toda España
Representaciones en todo el mundo.

CAPITAL Y RESERVAS: 88.588.451.776

Más de 2.100 SUCURSALES repartidas por todo el país

SUCURSALES EN PALENCIA: Oficina Principal: Calle Don Sancho, núm. 16.
Sucursal Urbana: Avenida Cardenal Cisneros, núm. 13.

SUCURSALES EN LA PROVINCIA:

Aguilar de Campoo
Astudillo
Baltanás
Becerril de Campos.
Buenavista de Valdavia
Carrión de los Condes
Cervera de Pisuerga
Cisneros
Cevico de la Torre
Fuentes de Nava
Guardo
Herrera de Pisuerga
Osorno
Saldaña
Velilla del Río Carrión.
Venta de Baños
Villada
Villarramiel

BANESTO

(Aprob. B. E. núm. 3593)

Palabras Mayores

P. ALBERTO A. TORRES, S.J.

DE MUJERES

[SAN LUCAS, 7, 11-17]

La señora, al salir del templo, vio de lejos un remolino y, por aquello de "reunión de rabadanes, oveja muerta", allá se fue. No se si por curiosidad o por corazonada. A golpe de codos y caderas, entró en los medios.

En el centro de la tremolina, frente a un policía, un muchacho en vaqueros, abierto de piernas, como un cow-boy del Oeste, y con una navaja en la mano. "¿Adónde va Vd. señora? ¡Atrás!". Y la pobre mujer reventó: "¡Es mi hijo!". ¿Comprende, lector, la vergüenza y humillación de una madre, que, por salvar al hijo delincuente, tiene que decir. "¡Soy su madre!"?

Hoy se encuentra Jesús, a la entrada de la aldea de Naim, con unas andas y, encima, cubierto por una sábana el cadáver de un joven, y sobre el cadáver, una pluma o una llave; así el ritual judío. La pluma quizá por aquello de que la juventud es cual pluma al viento, la llave quizá por símbolo de la felicidad. Jesús le resucitó y se lo entregó a su madre.

LA MUJER

Las relaciones de Jesús con la mujer salían de ojo y entraban en el comentario. Con la mujer, en público, no habla ni el rabino, ni el intelectual, ni... Porque de la mujer no hablaban bien ni los libros sagrados.

Ejemplo: "Todas las heridas del mundo no son nada comparadas con las que puede producir una mujer. No hay serpiente de peor veneno, no hay cólera más terrible (...). Preferiría vivir con un león y un dragón a vivir con una mujer pendenciera, etc". Véalo en Eclesiástico, ap. 25.

Por ejemplo, este dicho entonces corriente: Entre los hombres que no irán al infierno, están los que hayan tenido una mala mujer, porque ya las purgaron aquí todas juntas. Y ese otro: Todo hombre debe agradecer a Dios a diario no haber nacido mujer, etc.

Y las costumbres judías las maltrataban: la mujer tenía que comer de pie mientras los hombres comían sentados, la mujer no tenía ni voz ni voto en tribunales, no heredaba de padres ni marido, tenía que ser fiel ni exigir fidelidad, no podía divorciarse como él, etc.

Y eso que Israel produjo mujeres históricas de categoría, por ejemplo, Débora, la profetisa; Esther, la reina; Judith, la heroica de la castidad y de la espada, "gloria de Jerusalem, alegría de Israel", y sin ir más lejos, María, la madre de Jesús.

LIBERACION

Aquí andamos ahora con el invento de la "liberación de la mujer", cuando el primer libertador fue Jesús. A la cuestión del divorcio, por ejemplo, dijo que el mismo derecho tenía a divorciarse ella que él, es decir, ninguno de los dos. Que es poner a los dos en igualdad de valía.

Jesús fue el primer estadista que proclamó los Derechos Humanos, sin distinguir entre hombre y mujer: durante su campaña electoral por el Reinado de los Cielos, llevaba mujeres asistentes (San Lucas, cap. 8), fue amigo de Marta y María (San Juan, cap. 11), perdonó a la adúltera cuando los santones oficiales la pedían para matarla a cantazo limpio (San Juan, cap. 8).

Y el sábado aquél, que en la sinagoga encontró a una cheposilla desde hacía 18 años, la curó (San Lucas, capítulo 13). Y en ese momento, cambió todo para usted, mujer: al erguirse por milagro aquella mujer, se irguió para siempre la dignidad de la mujer. Autor: Jesús.

Así anuló Jesús las maldiciones todas contra la mujer. Y, al encontrarse con la madre del joven que llevaban a enterrar, la distinguió porque, entre las plañideras de lágrimas a sueldo, nadie lloraba como ella: era su madre. Y además, viuda.

Se acordaría, quizá, de su propia madre, viuda entonces. Y le dijo: "¡No llores!" Eso mismo se lo habían dicho docenas de amigas, pero ¿qué? ¡Nada! Se lo dijo El y la consoló. El destino de la madre es el diario tender los ojos al sol. Resucitó al hijo y le devolvió la felicidad. ¡Dichosa la madre del hijo resucitado de la droga, del pecado, de la golfería...! La mujer es noble.

EDUCACION Y CIENCIA

REALIZACION DE OBRA EN BARRUELO DE SANTULLAN

Por la Dirección Provincial del Ministerio de Educación y Ciencia de Palencia, se va a llevar a cabo la realización de obras de adaptación de dos aulas de preescolar en Barruelo de Santullán, con un presupuesto de 5.001.499 pesetas.

El plazo de presentación de ofertas finaliza el día 7 de junio a las trece horas. No se admitirán las ofertas depositadas en Correos.

Para más información podrán dirigirse a las citada Dirección Provincial, calle Lope de Vega, 18; de 9 de la mañana a 2 de la tarde.

El Director Provincial

CHISPAZOS PALENTINOS

Este fin de semana, final de Pelota, final de Baloncesto, final de Fútbol.

Y si a la señora no le gusta el deporte puede ser el final del matrimonio...

oOo

Con las lluvias de mayo y el calor de junio, qué frondosos están los huertos.

Los huertos y los colegios.

Hay un olor a calabazas...

oOo

Las circunstancias imponen la moda:

En el campo este año se va a llevar mucho el tacón alto.

Es la única manera de verse entre los trigos.

oOo

Y es que este año, las espigas están tal altas, tan altas...

...que pueden jugar al baloncesto.

oOo

Pero tampoco vale exagerar.

Que he oído que en algunos pueblos no pueden tocar las campanas.

Porque dicen que las espigas tapan la torre...

oOo

Con tanta hierba en el campo, este año abundarán las, perdices, los conejos, las codornices, las liebres...

Y los lagartos...

oOo

—Va uno ahora por el campo y no encuentra más que huevos.

—Normal. Después de tanto cacareo...

oOo

Aunque usted no lo crea, a muchos les fastidia que haya buena cosecha.

Porque su gran chollo es precisamente la pobreza de los demás.

oOo

Así no hay manera de hacer negocios.

Puse una tienda de productos contra las plagas del campo y viene el garrapatillo.

Bueno, pues no compran insecticidas.

Sacan a San Roque...

oOo

En la procesión del Corpus, muchas flores.

Muchas rosas.

Casi todas...

oOo

Cientos de niños de primera comunión por las calles palentinas.

¿Pero no habíamos quedado en que ahora sale el sol por la tarde?

oOo

A los 8 años, la primera comunión.

A los 18, la primera votación.

A los 28, la primera casación.

A los 40, la primera separación.

A los 50, la primera dimisión.

A los 60, la primera pension.

Al final, nos morimos primerizos...

oOo

También hubo sorpresas en las elecciones de diputados provinciales.

Y es que algunos han confundido la política con el televisor:

Se enchufa y ya está...

oOo

—En mi pueblo. con lo limpio que bajaba el río, ahora bajan las aguas más revueltas...

—¿Después de las lluvias?

—No. Después de las elecciones...

oOo

—Yo este verano mandaré al niño a que aprenda a nadar.

—Pues yo, por si acaso, le mandaré a que aprenda a nadar, a guardar la ropa, a coger grillos, a hacer sopas de ajo y a ponerse al sol que más calienta.

oOo

En el Monte, qué olor a retama.

Qué olor a manzanilla.

Qué olor a espliego.

Qué olor a tomillo.

Qué olor a gasolina...

oOo

Los amigos de la Catedral se han constituído en asociación.

Ahora falta que lo que ellos decidan vaya a misa...

oOo

¿Y para qué querrá la catedral amigos?

Si a lo mejor lo que necesita son monaguillos...

Gonzalo ORTEGA ARAGON

OPERACION DE TRASPLANTE DE RIÑON A UNA ENFERMA PALENTINA

HA SIDO REALIZADO CON EXITO, EN VALDECILLA (SANTANDER)

Recibimos una noticia, a través del presidente de ALCER (Asociación para la Lucha contra las Enfermedades del Riñón», en Palencia, don Pablo Vázquez Lechón, que, por su interés, ofrecemos a nuestros lectores.

Es la siguiente: Recientemente, una de las enfermas renales asistida en Palencia, la joven de 19 años de edad, Inmaculada Gutiérrez de la Parte era avisada para que se trasladase a Santander, donde fue operada en el Hospital Marqués de Valdecilla de la capital cántabra, de trasplante de riñón. La operación que es la esperanza de tantos enfermos de riñón. La operación se realizó con buen éxito el pasado 26 de mayo, y la joven Inmaculada, que, pese a su corta edad, llevaba ya cinco años tratándose de diálisis, va superando el estado postoperatorio y ahora su estado es bueno.

La Asociación de Palencia ha mostrado su alegría por este tratamiento que, acaso, devuelva a Inmaculada a una vida ya normal, y, dentro de unos años, olvide aquella enfermedad de riñón que tan duramente le afectó, y que podrá considerar como una mala pesadilla.

Con los mejores deseos de la Asociación para el total restablecimiento de Inmaculada, también insisten en su esperanzador lema de «dona tus riñones, cuando ya no los necesites», para que un enfermo como Inmaculada, pueda someterse a una de estas operaciones de transplante, que le curen su enfermedad y le den, por favor del generoso donante, nueva alegría de vivir.

EL TIEMPO EN LA PROVINCIA DE PALENCIA

ES UNA ATENCION DE
Caja de Ahorros y Préstamos de Palencia

Temperaturas altas

El Servicio Meteorológico Nacional nos envía en exclusiva para esta Redacción, el parte del tiempo relativo a la provincia de Palencia.

La situación es de anticiclón sobre toda la Península Ibérica. No es muy potente este anticiclón porque oscila entre los 1.022 y los 1.026 milibares, pero es muy extenso y no deja que se aproximen borrascas por ninguna parte.

La que estaba ayer a 1.200 kilómetros al noroeste de La Coruña se va al sur de Inglaterra sin tocar el litoral cantábrico, con lo cual el buen tiempo y el calor son la tónica general.

Las temperaturas van a seguir siendo altas esta primera quincena de junio. Así, esta noche estuvo oscilando la mínima sobre los 15 grados en el casco urbano y 12 grados hubo en Carrión.

Hoy se llegará a los 30 y 31 grados. La nubosidad local es escasa y sin importancia y el viento flojo de componente sur. No se esperan cambios aunque hay riesgo remoto de alguna tormenta.

DATOS DE LA CAPITAL

Parte meteorológico relativo a Palencia capital, que el Observatorio Provincial nos facilita:

Barómetro:

A las 18 horas del viernes: 702'0.

A las 8 horas del sábado: 701'8.

Temperaturas:

Máxima del viernes: 27'0 grados.

Mínima del sábado: 15'0 grados.

Dirección del viento:

A las 18 horas del viernes: N.

A las 8 horas del sábado: E-SE.

Humedad media relativa del aire: 30 por ciento.

INSCRIBETE

Inscribe a tus hijos en las Campañas de Natación Infantil.

Información: Patronato Municipal de Deportes. Pabellón Municipal.

M.C.D.2022

SUCESOS LOCALES

ATROPELLO A UNA MUJER

Julián Villamediana Trigueros da cuenta de que, cuando conducía su turismo, matrícula LU - 6699 - D, por la calle Betruguete, alcanzó a Encarnación Gallardo Guerra, que atravesó la calzada por detrás de una turgoneta que estaba aparcada en doble fila e impedía la visión del conductor.

En su propio vehículo trasladó a la lesionada a la Residencia de la Seguridad Social, allí fue atendida de lesiones leves.

COLISION DE UN TURISMO Y UN CICLOMOTOR

La Policía Municipal da cuenta de un accidente de tráfco acaecido en la Avenida de Santander, entre un ciclomotor conducido por Juan Manuel Martínez Correas y el turismo matrícula P - 1968 - A, conducido por Pablo Fernández Cuesta, consecuencia del cual tuvo que ser ingresado el motorista en la Residencia de la Seguridad Social.

ROBO EN UN AUTOMOVIL

Teófilo Enrique Palacios Antolín denuncia la sustracción del interior de su turismo, matrícula P - 1525 - C, que tenía aparcado en la calle Doctor Cameja, mediante llave falsa o ganzúa, de un radio - cassette marca March, valorado en 15.000 mil pesetas.

Conferencia de Santiago Amón en torno a la pintura de Tomás Nozal

Santiago Amón durante su disertación. — Foto LUIS).

Ayer tuvo lugar, organizada por el Ayuntamiento de Palencia, una conferencia del crítico de arte Santiago Amón, en torno a la pintura de Tomás Nozal, que expone su antológica durante esta primera quincena de junio en la Diputación Provincial.

La charla se celebró en la Sala de Arte y Conferencias "Don Sancho" de la Caja de Ahorros y Monte de Piedad con escaso público, entre el que figuraban el pintor, motivo del acto, junto al también pintor palentino Angel Cuesta y el Alcalde de Palencia, Francisco Jambrina.

Con su habitual oratoria fluida, marcada por las citas, poemas y anécdotas, Santiago Amón comenzó definiendo el Arte como revelador de experiencias internas, que además deben estar bien plasmadas en las obras, con lo que se unen el aspecto estético y el ético, puesto que algo bien hecho ya es de por sí una buena acción. En esta línea situó a Tomás Nozal como verdadero artista que nos ofrece en su antológica, junto a la sucesión de estilos marcados por las diferentes épocas, a pesar de su juventud, una continua expresión de su propia experiencia vital, además bien hecha y, por lo tanto, buena acción en todo momento.

Destacó, asimismo, el expresionismo que impregna la obra de Nozal; no un expresionismo al uso, a la moda, sino algo visceral y social. En este sentido está emparentado con los expresionistas alemanes de la primera gran guerra, que renunciaron a la expresión externa de la realidad, para lograr ofrecer la visión interna de esa realidad, como una exigencia y una denuncia ante los desastres de la guerra que se avecinaba y, posteriormente, ante los efectos de aquélla. Nozal practica aquel expresionismo puro, comprometido con su visión interna, con su propia experiencia de la realidad, pero desde sí mismo, no como imitador de nadie.

Además del expresionismo, acorde con este tiempo histórico, practica también el artista el surrealismo, como muestra de lo extraño que es el universo, trasladando a la costumbre el mundo del sueño. Ambos estilos, ambos tratamientos personales de estos movimientos artísticos remiten al rico mundo interior del pintor, de donde salen los trazos y las obras. Un artista, un creador desde la vida misma, no desde la deducción, situado como todo inventor en lo no conocido para llegar al descubrimiento de lo desconocido, de donde nace el Arte.

El próximo día 8 se constituirá la nueva Corporación Provincial

AYER POR LA TARDE SE ELIGIERON LOS DIPUTADOS DE LA ZONA DE CARRION DE LOS CONDES

Con la proclamación de los diputados provinciales en la Zona Electoral de Carrión de los Condes, acto que tuvo lugar ayer viernes por la tarde, ya está completa la Corporación Provincial, por lo que solamente resta su constitución y la elección de presidente, lo que se llevará a cabo seguramente el próximo miércoles, día 8.

Mañana domingo, a las doce, la Corporación saliente celebrará su última sesión, con el único fin de aprobar el borrador del acta de la sesión anterior y firmarlo.

Finalmente diremos que los diputados provinciales elegidos en la Zona Electoral de Carrión de los Condes fueron, por el Partido Judicial de Saldaña, Angel Fernández Macho, alcalde de de Herrera de Pisuerga, por la coalición AP-PDP-UL; Francisco Javier Quijano González, alcalde de Saldaña, por el PSOE. Y por el Partido Judicial de Carrión de los Condes, José Gutiérrez de Diego, alcalde de Villoldo por la coalición AP-PDP-UL; y Jerónimo Martínez, alcalde de Cebrián de Campos, por el PSOE.

SUCESOS EN LOS PUEBLOS

SE DURMIO Y SE SALIO DE LA CALZADA, RESULTANDO HERIDA GRAVE

La súbdita portuguesa María Augusta Correira Coelho, de 32 años de edad, resultó con heridas de pronóstico grave, al salirse de la calzada el turismo Peugeot-350 GS, en el que viajaba.

Al parecer, el accidente se produjo cuando el turismo iba sin control, a la altura del kilómetro 74 de la carretera nacional 620, de Burgos a Portugal, en el término municipal de Villamediana, por haberse quedado dormida su conductora, que fue ingresada en la Residencia Sanitaria "Lorenzo Ramírez".

HERIDO GRAVE AL SALIRSE DE LA CALZADA CON UN CAMION

Julián Martínez Calvo tuvo que ser ingresado en estado grave en la Residencia Sanitaria "Lorenzo Ramírez", como consecuencia de las heridas que se le produjeron, al salirse de la carretera un camión Pegaso P-0399 de la carretera comarcal 615, en el término municipal de Saldaña, después de haber tomado una curva a excesiva velocidad.

XXIV CAMPEONATO PROVINCIAL DE MUS

La pareja Vicente Sieiras y Saturnino Correas, campeona

MAÑANA, A LA UNA, ENTREGA DE TROFEOS Y PREMIOS EN PEÑA MARCELO

La pareja constituida por Vicente Sieiras y Saturnino Correas, del Bar Terraza, de esta capital, se ha proclamado campeona provincial del XXIV Campeonato Provincial de Mus, "Gran Premio Peña Marcelo", desarrollado en nuestra ciudad a lo largo del mes de mayo y primeros días del presente.

Dicha pareja se ha proclamado campeona al vencer en la final, celebrada el día 3, en Peña Marcelo, a la constituida por los Sres. Remito y Abad, del Bar Nápoli, que fueron los otros finalistas.

Se jugó esta decisiva partida en medio de gran interés. Los locales de la entidad que preside don Bonifacio Ibáñez Ibáñez, se vieron abarrotados de público, que siguió con expectación las partidas celebradas; puesto que, también, se jugaron las que dirimían el tercero y cuarto puestos, entre las compuestas por Jesús y Juanjo, del Bar Cortijo; y Soto y Pastor, del grupo de empresa Butano.

En ambas mesas no hubo que recurrir a la tercera partida, ya que los nuevos campeones se impusieron por 3-1 y 3-2; y en la segunda mesa ganaron Jesús y Juanjo, también brillantemente.

La clasificación definitiva de los 22 primeros clasificados, quedó así establecida:

1, Bar Terraza; 2, Bar Nápoli; 3, Bar Cortijo; 4, Grupo de Empresa "Butano"; 5, Peña Deportivo-Recreativa Castilla; 6, Bar El Bodegón, de Villamuriel de Cerrato; 7, Bar El Burladero; 8, Bar México; 9, Bar Aloha; 10, Muebles Llorente; 11, Bar Fede, de Villamuriel de Cerrato; 12, Círculo Mercantil; 13, Bar Sierra; 14, Bar Ortega; 15, Bar Rte. Recesvinto, de Venta de Baños; 16, Rest. Tamarraf; 17, Bar Miguelín; 18, Bar Antiguo Casa Blanca; 19, Bar Calleja; 20, Bar Carlos; 21, Peña Cordón, y 22, Cafetería Yovis, de Carrión de los Condes.

Todas las parejas recibirán trofeos y regalos, donados por autoridades y casas comerciales.

Se destacan de estos premios, el primero de 40.000 ptas., placa de la Diputación y trofeos Lubricantes Cepsa, con otros obsequios; y el segundo, de 25.000 ptas., trofeos de cigarrillos Condal, placa de la Diputación y otros obsequios; tercero, 15.000 ptas., trofeos Ponche Soto, placa de la Diputación Provincial y otros obsequios, y cuarto, 10.000 ptas., trofeos de la gobernadora civil, Copa del Ayuntamiento de Palencia y otros obsequios.

La clausura del Campeonato se celebrará mañana domingo, a la 1 de la tarde, en los locales de Peña Marcelo, con la entrega de trofeos y premios, y un vino español.

Tanto participantes como colaboradores quedan expresamente invitados, y Peña Marcelo agradece a todos su participación, por haber podido desarrollar y culminar de esta espléndida forma este ya veterano Campeonato Provincial.

MAÑANA, EN EL SALON

CONCIERTO DE LA BANDA DE MUSICA

La banda municipal de música, actuará mañana domingo, a las 8,45 de la tarde, en el auditorium del Salón, bajo la dirección de don Angel Vián.

El programa a interpretar será el siguiente:

Primera parte: "Honrando a Navarra", pasodoble, Nuel; "Doña Francisquita",", fandango, Vives; y "Una noche en Granada", poema lírico, Cebrián.

Segunda parte: "La torre del Oro", preludio sinfónico, Giménez; "El Caserío", fantasía, Guridi; y "Currito de la Macarena", pasodoble, Fernández.

Notas y Comunicados

ASOCIACION DE PADRES DE ALUMNOS DEL COLEGIO «AVE MARIA»

CONVOCATORIA DE ASAMBLEA

Se pone en conocimiento de todos los padres del Colegio Ave María de Palencia que el próximo lunes día 6 de junio, a las ocho de la tarde y en los locales del Colegio, se celebrará asamblea general con los siguientes puntos en el orden del día:

1.—Admisión de asociados.
2.—Libros de texto para el curso escolar 1983-84.
3.—Varios:
a) Nuevos alumnos.
b) Terminación del gimnasio, aulas y salón de actos.
c) Jubilación del director del Colegio.

Asimismo recordamos a todos los padres que el plazo de admisión de asociados finaliza el próximo día 17 del presente mes y que el horario es el siguieinte:

Mañanas de 10'30 a 11'30.

Tardes de 17 a 18'30.

COLEGIO PUBLICO: "CIUDAD DE BUENOS AIRES"

Se ruega a todos los padres que hayan solicitado plaza en este centro, para alumnos de pre-escolar 4 años, y tengan más de un hijo, se pasen por el colegio durante la hora escolar para informarse de la documentación a presentar.

El Consejo de Dirección

GRUPO PALENCIA DE FOTOGRAFIA Y CINE

MINI CURSILLO SOBRE REVELADO EN COLOR

Dentro del Curso que de Fotografía viene impartiéndose desde el pasado mes de enero con prolongación hasta el mes de junio y organizado por el Grupo Palencia de Fotografía y Cine, se ha desarrollado en la mañana de hoy en esta capital el mini-cursillo relativo al revelado de fotografía en color.

El encargado de impartirlo mismo ha sido don José Ángel Ordes, del Laboratorio Foto de la capital granadina. La charla ha sido seguida con mucho interés por los miembros del grupo organizador y aficionados palentinos en general que en buen número han dado cita en los locales de los organizadores. Nos han comunicado, el tema explicado es muy sugerente para el revelado y resultado económico por lo que es de que sea muy utilizado por los buenos fotógrafos de la provincia.

M.C.D.2022

AGRICULTURA

PAGINAS ESPECIALES

Suplemento semanal

DIA DEL MEDIO AMBIENTE

La celebración de este día orresponde a una amplia se- e de objetivos relacionados on el interés general de la so- edad, en orden a la preven- ión de procesos irreparables.

Ya conocemos la cadena ninterrumpida de agresiones la Naturaleza, y las reper- siones que lleva consigo. El edio ambiente es un tema ue ocupa prioridad a escala opular y científica, en todos s países desarrollados, y pre- sa de atenciones urgentes en mundo capitalista.

En la actualidad nos vemos bligados a dedicar grandes umas de dinero para la depu- ación de las aguas, mientras l aire de las ciudades se pue- e considerar como un bien scaso. Lo mismo la tranquili- ad y el sosiego. Para reme- iar en parte esta situación, se roducen escapes masivos de utomovilistas al campo y a la laya, en detrimento del tiem- o libre, el ahorro energético gastos materiales que condu- en a la inflación.

Problemas múltiples, de va- ada naturaleza, con repercu- ones diferentes y específico atamiento. Tal es el caso de ubicación de basureros, y el nsiguiente depósito de subs- ncias tóxicas, sin tratamien- previo que implican una ne- sta e incontrolada reacción cadena. Incluso en deter mi- ados momentos y circunstan- as, pueden producir graves nsecuencias para la salud blica.

Tierras muertas, resultantes excavación, en explotacio- es mineras a cielo abierto. guas pestilentes, con elevado ntenido tóxico, vertidas di- cta y groseramente a los os por las escasas y anticua- s empresas industriales de estra provincia. Smog asfi- ante en la ciudad, debido a contaminación permanente la cuenca aérea del Barrio la Carcavilla, en combina- ón con los escapes gaseosos los automóviles en núcleos alarmante densidad: Pasa- la de Villalobón.

Graveras como las de Due- as, que ponen al descubierto estructura muerta y estéril l subsuelo, y en cuyas es- mbreras debe entrar el con- pto "recultivación", para stituir la fertilidad a la tie- a y preservar la bella y tractiva integridad del paisa- e.

Tala indiscriminada de lantaciones lineales en el Ca- al de Castilla: verdadero oá- s en el corazón de la ardien- meseta.

Ruidos espantosos: chirrido estruendo de máquinas, ta- eres y almacenes tienen lu- ar en zonas colindantes al olígono Residencial Pan y uindas, y dentro del mismo lescarga de camiones de fru- s a primeras horas de la añana).

Precipitaciones contaminan- s de todo género, sobrecar- s acústicas, elementos urba- sticos antiestéticos y depri- entes. Polvillo atmosférico e nos vemos obligados a respirar. Substancias tóxicas disueltas en el agua que bebemos, y elementos insolubres que excluyen cualquier posibilidad de vida en las aguas.

Este es el espejo de nuestra realidad concreta.

SOLUCIONES TECNICAS COMPLEJAS

Las agresiones descritas constituyen permanente preocupación de ecólogos, médicos, urbanistas, científicos y pueblo consciente en general.

A nivel internacional se intercambian experiencias para encontrar salidas técnicas a esta delicada situación. El desarrollo industrial, la negligencia y abandono por parte de ciertas autoridades y responsables, exige las oportunas explicaciones y la solución definitiva a problemas de naturaleza crónica.

La ciudadanía denuncia y da la alarma. Los científicos y técnicos deben aportar resultados concretos y acertados a las proposiciones que reclama la sociedad.

De sobra conocemos que la inter-relación del desarrollo técnico y la Naturaleza produce desequilibrios y consecuencias graves. Contradicciones en suma, que deben ser abordadas con especial atención y seriedad, para aplicar fórmulas ecológicas capaces de resolver, a nivel técnico y social, los enormes problemas planteados.

Hoy día conviene saber diferenciar el concepto Naturaleza, del concepto Medio Ambiente; pues no se trata tan sólo de proteger animales y plantas, preservar el aire y el agua de la contaminación, sino de liberarnos de una vez por todas del caos urbano, las sobrecargas acústicas y cuantos elementos resultan antiestéticos y deprimentes.

Nuestros ríos han enfermado particularmente. La Tierra se muestra agotada por el irracional uso y tratamiento que recibe. Los desperd cios domésticos se amontonan en la periferia de la ciudad, convirtiendo las hermosas vías pecuarias (lugar apropiado para el esparcimiento), en depósito de residuos. Aumenta el grado de polución urbana, por las causas apuntadas anteriormente.

El actual estado de deterioro medio ambiental, exige restablecer el equilibrio roto entre el Hombre y la Naturaleza, pues los residuos químicos de la industria, la agricultura y los desperdicios domésticos, constituyen una amenaza seria para la Naturaleza en general, y para el hombre en particular.

Palencia, en este sentido, no puede tolerar por más tiempo la creciente invasión de suciedad, pues creo nos encontramos en el límite de lo admisible. La protección a la Naturaleza requiere observaciones y comprobaciones, mediante sistemas de control del medio ambiente. Laboratorio químico para detectar factores de contaminación industrial, agropecuaria... Planificación del transporte y organización popular de actividades recreativas.

Las autoridades están obligadas a prevenir la contami-

(Continúa en la Pág. 12)

LA ENCINA UN ARBOL AMENAZADO

A vosotros, los de la voz y el hacha, con miedo: Solo un instante para la sorpresa. Concededme a continuación el derecho de pedir la palabra, por esta vez, la primera; tal vez la última.

Llevamos millones de años calladas y siglos —una vez pulpa seca—, sirviendo de soporte a esos retorcidos trazos negros que llamáis escritura. Por favor pensadlo detenidamente: nos usáis para muchas cosas: os damos sombra y calor, alimento para vuestros rebaños, pero también ¡ojo! llevamos grabada en nuestras espaldas la mayor parte de vuestra cultura.

Solicito a cambio, un poco de atención: se trata además del último deseo de una sentenciada.

Soy una encina y tengo una queja tan grande que, creo, justifica esta momentánea revolución este recurrir a la protesta por escrito. No creo demasiado en su efectividad pero por si acaso. Tanto escepticismo se basa en que hace mucho tiempo que de vosotros, los humanos, sólo notamos vuestra larga mano de acero que hiere nuestros cuerpos, nuestros brazos, y nos va dejando separadas, dispersas, solas y, finalmente símbolos desplomados.

Urge, pues, que toméis conciencia. Nos estamos acabando, acelaradamente, porque ya no es el hacha, sino gigantescas máquinas de boca insaciable que en un solo instante devoran ese largo proyecto de vida que somos las encinas; un edificio, como las catedrales, a veces levantado en más de mil años. Tan paciente trabajo de la naturaleza no es capricho, sino sabiduría. Entre lo vivo sólo vosotros tenéis prisas por conocer el final. Pero las encinas somos lentas con un fin claro, que da resultados y en absoluto exclusivistas. Somos, ante todo, casa.

En nuestro cuerpo viven decenas y decenas de otros seres vivos así como en nuestros brazos, que además tejen el sosiego de una sombra allí abajo, justo donde nuestros pies interrogan al suelo y lo retienen para que vosotros, más tarde, hagáis crecer melenas verdes sobre esta tierra; de todos, sí, pero creada y conservada por nosotras.

No olvidéis que no existe labrantío allí donde no hay, o hubo, árboles.

Pero el bosque es mucho más, la afable caminata, la mancha de esperanza en los ojos, la pregunta más alta al cielo, por algo vivo de la tierra, el teatro de todos los trinos, es decir, el primer concierto, y también el desierto para la sed, el ocre, el polvo y la soledad, por ejemplo.

Y, sin embargo, nos acabáis.

No ha bastado toda la experiencia de mil generaciones que nos respetaron y hasta nos totemizaron, porque entendían que nosotras somos el último eslabón de un reino, el vegetal, como vosotros se dice lo sois del animal. Y, así, de tú a tú, y por nuestras infinitas prestaciones nos iba bien.

¿Qué soberbia os anima ahora para cambiarlo todo de lugar hasta que desaparece?

¿Por qué abrís la puerta al desierto? ¿No resuena, en las últimas esquinas de vuestras calaveras el trueno de nuestra caída, el alarido de un cosmos entero al que se le arrebata su hogar? ¿Acaso resulta más llevadero para vosotros el iros quedando solos, sordos, vacíos, geométricos, grises, atados, de por futuro, a la estúpida pobreza de un horizonte despejado?

No lo entendemos, de verdad, y por eso he recurrido a quemar este último cartucho. Y que conste que, una vez más, no estamos pensando en nosotras. Nunca lo hicimos. Sencillamente estamos convencidas de que, si nos vamos para siempre, vosotros, entonces, ya tarde nos echaréis de menos. ¡Lástima! porque no éramos tan malas compañeras. Queda muy poco, pero la rendija todavía abierta deja pasar algo de luz.

¡Por favor no cerréis la puerta!

De una medrosa, a partir de ahora, callada y ya solitaria.

LA ENCINA, paisaje de España.

JOSE LUIS MINGUEZ
D. N. I. 12.716.590.

Remolque en posición de levantamiento para su descarga
Largo entre eje ruedas y enganche 6400 m/m.

¡AGRICULTOR!

- CONOZCA EL REMOLQUE AUTOCARGADOR DE PACAS CON CAPACIDAD PARA 130, 160, 190 PACAS.
- REMOLQUES AUTOCARGADORES DE FORRAJE.
- REMOLQUES VOLQUETES.
- EMPACADORAS GALLIGNANI.
- SEGADORAS DE DISCOS Y TAMBORES
- MOLINOS ELECTRICOS Y A TOMA DE FUERZA

AGRICOLA CASTELLANA

Calle San Antonio, 6 - PALENCIA - Teléfono 741747

M.C.D.2022

EN SEMILLAS NOS COLONIZAN

SE IMPONE UN MAYOR APOYO A LA INVESTIGACION

Si tenemos en cuenta el elevado potencial económico que requieren las investigaciones sobre semillas, en principio no debería ser alarmante que las variedades extranjeras superasen a las españolas. Sin embargo, el tema se debe considerar grave en cuanto que muchas nos vienen proporcionadas por países con unas condiciones climáticas muy diferentes a las nuestras. Y, mientras variedades de semillas autóctonas que podrían mejorarse practicamente en muchas ocasiones están en trance de desaparecer, estamos dando entrada a otras variedades extranjeras, cuyo grado de penetración en este sector estratégico ya es preocupante, ya sea a través de licencias de explotación dadas a firmas nacionales o a través de sociedades filiales.

Aunque el número de variedades sea tan elevado la realidad es que el número de las que se comercializan es muy inferior. Por ejemplo, tomando datos de 1980, la semilla certificada R-1 en trigo se centró en sólo 53 variedades, de 49 en cebada, 93 en maíz, etc.... Este abanico se cierra todavía mucho más si tenemos en cuenta que de estas variedades, por ejemplo en el caso del trigo, el tipo Anza significa el 24 por ciento de toda la semilla certificada.

Como señalamos anteriormente, el problema de la dependencia se agrava si consideramos que, según los datos del INSPV, de la semilla certificada de cebada R., sólamente el 20 por cien corresponde a variedades españolas, mientras en el trigo y para estas mismas semillas, España sólo llega al 6 por 100.

Si la situación es grave en los cereales, no lo es menos en otros sectores claves de la economía nacional como puede ser el hortícola y sobre todo en determinadas producciones. Aunque en algunos cultivos como en la judía, los guisantes, las habas, mantenemos una posición de no mucha dependencia a exterior y en otros como la cebolla somos por ejemplo netos exportadores, hay también una serie de producciones claves consideradas como base de algunos de nuestros cultivos forzados bajo plástico en los cuales la dependencia es abrumadora no sólo en cantidad sino en calidad. Ello significaría que un freno en el abastecimiento de nuestros proveedores provocaría un bloqueo total o uno de los pilares básicos de nuestras exportaciones.

Esta es por ejemplo la situación del pepino donde, frente a una producción nacional de 335 kilos a un precio en torno a las 2.000 pesetas kilo, importamos cerca de 8.000 kilos a un precio doble. En el pimiento, frente a una producción de unos 1.500 kilos de semilla nacional a unas 1.500 pesetas kg. importamos más de 2.000 a un precio en torno a las 40.000 pesetas al tratarse de variedades híbridas que son el fundamento de las grandes producciones de cultivos forzados.

A la vista de estos datos y otros muchos que se podrían aportar, parece evidente que España es un país demasiado colonizado en materia de semillas tanto por las variedades que se consiguen en España como por las que importamos.

Recientemente saltaba a la polémica la protección para una serie de variedades de trigos mejicanos para las que se solicitaba su protección en España. En este caso concreto, el principal motivo de discusión se centraba en si esas variedades de trigo habían sido obtenidas directamente por el INIA de aquel país por lo cual la empresa mejicana PRONASE pedía la producción en España a través de su representante y si por el contrario eran variedades obtenidas en base a un material genético producido por el Centro Internacional para el Mejoramiento del Maíz y Trigo (CIMMYT) organismo mundial al que España contribuye a sufragar y del que el estado español tiene también derecho a recibir sus investigaciones.

La realidad es que el problema de los trigos mejicanos deben ser considerados a otros niveles por encima de las polémicas sobre su forma de obtención. El caso de los trigos mejicanos constituye simplemente un caso más (quizá el más vergonzoso por el hecho de que el INIA español tiene también acceso a las investigaciones del CIMMYT) dentro de esta línea de colonización que estimos teniendo en el campo de las semillas y que es preciso superar al igual que están haciendo otros países por la gran importancia estratégica del sector de cara a las próximas décadas.

SECTOR ESTRATEGICO

En el famoso informe de los expertos que en 1979 daban al Presidente de la República Francesa ya se señalaba que de aquí al año 2000 sólamente algunos países y firmas multinacionales tendrían el control de los recursos genéticos... situación inquietante en cuanto iba a conferir el control de estrategia alimentaria mundial.

En esta línea de actuación es significativo observar como, en los últimos años, grandes firmas multinacionales de sectores farmacéuticos, químicos o petroquímicos americanos, inglesas, suizas, están entrando de lleno en el mercado de las semillas sin aparentes razones de rentabilidad a corto plazo. Esta sería la actuación de la Ciba-Geigy, Pfizer, Sandoz, Shell, etc.... En todas grandes inversiones es posible conseguir unas fuertes innovaciones en las variedades de semillas que pueden acabar monopolizando un sector estratégico. La tendencia de las variedades "híbridas" cada vez más aportan grandes firmas constituye un ejemplo significativo para aumentar la productividad y manteniendo una dependencia total del productor de la semilla.

La posibilidad de que un reducido número de países o firmas puedan llegar a controlar los recursos fitogenéticos significa una situación amenazada para el resto de las nacionales por el dominio que significaría sobre un sector tan estratégico como el alimentario.

Teniendo en cuenta las circunstancias y más conociendo la situación española desde algunos organismos de la Administración como el INIA se viene abogando por cambio de rumbo en nuestra política de investigación idea que comparten también otros organismos.

En principio y de cara a reducir esta grave dependencia exterior, se haría necesaria una nueva política de investigación que significase modificaciones importantes tanto para la actuación de la Administración como para las empresas privadas.

De entrada habría que definir claramente los objetivos y dentro de estos los principales sectores considerados como estratégicos para llevar adelante una política coherente. En este sentido habría que centrar la atención sobre los cereales, sobre las leguminosas, pienso en las que mantenemos una grave dependencia para la alimentación de nuevas cabañas ganaderas. En este punto habría que ir hacia la potenciación de leguminosos autóctonas que a la vez significarían un freno al proceso de **mineralización de los suelos**. Finalmente, entre estos sectores estratégicos se impone una nueva línea en relación con las producciones hortícolas base de nuestras importaciones.

Para cumplir estos objetivos se impone una decisión en cuanto a la disposición de recursos humanos y económicos. Junto con la potenciación de la investigación oficial debe apoyarse asimismo la de las firmas privadas en base a convenios y conciertos de colaboración, procesos de fusión, etcétera, en cuanto que la investigación requiere unas fuertes y largas inversiones para las cuales no tiene recursos suficientes.

El apoyo a la investigación de semillas está más que justificado tanto desde el punto de vista de conseguir reducir nuestra grave colonización en un sector estratégico como pensando en la posibilidad de exportar tecnología. El mantener una dependencia del exterior en materia de semillas tan grave como la actual es un riesgo al que no puede estar expuesta una economía siendo indispensable un alto grado de autonomía en este sector.

VIDAL M. CARLON
AGROPRENSA

ENFRENTESE A LAS MAS DURAS COSECHAS CON TODA CONFIANZA

La 955 le demostrará las imbatibles ventajas de un diseño sencillo.

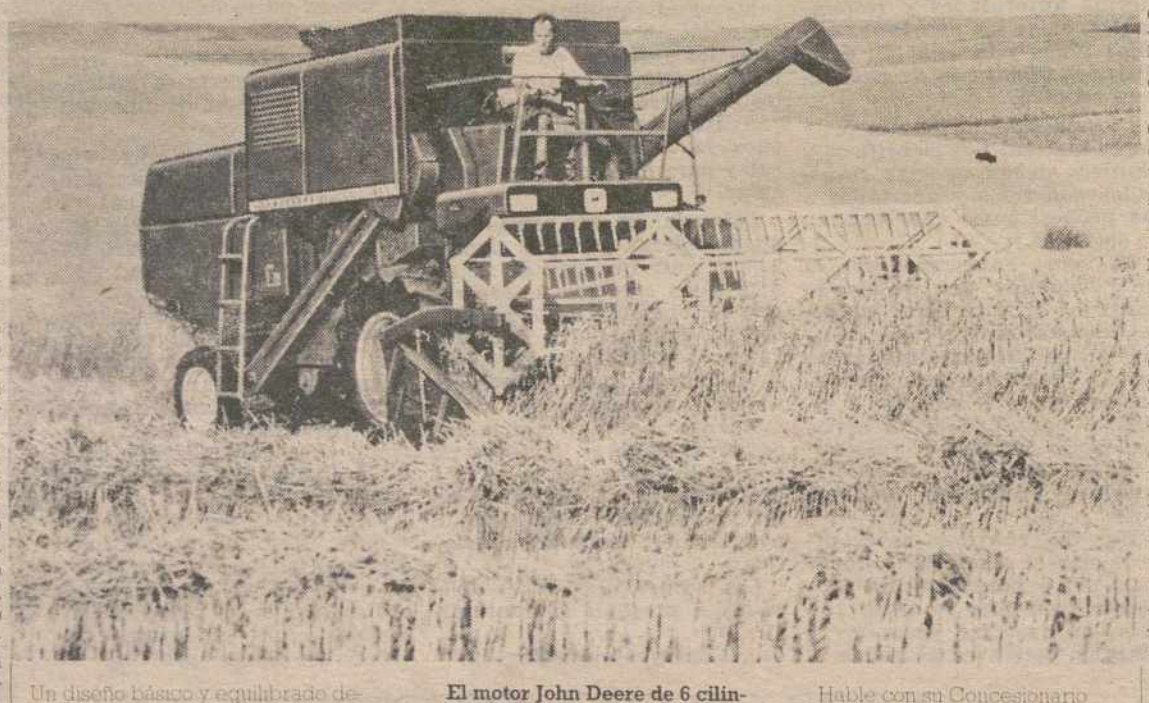

Un diseño básico y equilibrado debe partir de una construcción robusta y unos componentes apropiados. La fiable cosechadora John Deere 955 es un sólido ejemplo con una mecánica bien comprobada que le ayudará a recoger su cosecha a tiempo.

Las plataformas de corte de acción flotante conjugan perfectamente la capacidad con anchuras de corte de hasta 4.85 m. o con cabezales para maíz de 4 hileras. El gran cilindro de 61 cm. de diámetro tiene un amplio cóncavo envolvente y una gran área de separación. Además el sistema de agitadores transversales "Cross-Shaker" incrementa la longitud efectiva de los sacapajas en un 25 por ciento, para mejorar la acción de separación y conseguir un grano más limpio.

El motor John Deere de 6 cilindros y 117 CV de potencia proporciona una gran reserva de par motor. El motor está situado detrás del depósito de grano, en el centro de la cosechadora, para conseguir un mejor equilibrio de la máquina y mantener al operador alejado del ruido y del calor.

La facilidad de mantenimiento aumenta la fiabilidad, por eso la 955 tiene más de 20 puertas de inspección y servicio, y sólo 10 puntos de engrase diario.

Hable con su Concesionario e infórmese sobre la sencillez de diseño de la 955. Le ayudará a hacer frente a sus cosechas más problemáticas.

JOHN DEERE

Coseche beneficios con
John Deere
Más grano en el tanque en menos tiempo.

ACS 31208 ES

COMERCIAL ZAMORANO, S. L.
C/ Levante, parcela 22.
PALENCIA

ANTONIO DEL BARRIO HIGUERA
Avda. Eusebio Salvador Merino, 61.
HERRERA DE PISUERGA (Palencia).

SUCURSAL: SALDAÑA

M.C.D.2022

Previsiones a medio plazo

ORDENACION DE PRODUCCIONES Y MERCADOS

El ministro de Agricultura, Pesca y Alimentación, Carlos Romero Herrera, exponía recientemente ante la Comisión de Agricultura y Pesca del Senado las líneas fundamentales que enmarcan la política de ordenación de producciones y mercados agrarios, que se plantea como una parte básica de la estrategia del actual Gobierno en materia de agricultura y ganadería. La intervención del ministro partía de que, por encima de cualquier otra consideración, el uso eficaz de los recursos obliga a dirigir actuaciones y medios financieros en la expansión de sectores de futuro y en el saneamiento de aquellos otros que, una vez reajustados, pueden tener también perspectivas optimistas. Por ello es más urgente que nunca el inicio de un esfuerzo solidario que comprometa al sector privado, a través de la concertación, en un proceso de ordenación gradual de nuestras produciones para adecuar la agricultura, la ganadería y el sector forestal a las previsiones de los mercados en los próximos años.

ORIENTACION DE PRODUCCIONES PARA LOS PRODUCTOS REGULADOS

CEREALES

La política cerealista ha venido girando en torno a la necesidad de sustituir trigo por cebada y otros cereales-pienso ante los excedentes de aquél y el gran déficit de éstos últimos. La superficie sembrada de trigo, que en la década de los 70 oscilaba en torno a los 3,7 millones de hectáreas, ha llegado a situarse actualmente en los 2,6 millones. Sin embargo los rendimientos medios han experimentado un relativo incremento, pasando de 13,1 Qm-Ha. en el quinquenio 1970-74, a los 17 Qm-Ha. actuales.

Paralelamente se ha producido un aumento en la superficie de cebada desde 2,6 millones de Ha. en el quinquenio 1970-74 hasta los actuales 3,5 millones. De igual modo el rendimiento de la cebada se ha elevado en ese período desde 17,1 a 20 Qm-Ha.

Esta trayectoria será preciso intensificarla en los próximos años, tendiendo a la progresiva liberalización del mercado del trigo que se plantea como una necesidad ineludible no sólo por la proximidad de nuestra integración en la C.E.E. sino por la propia urgencia de clarificar la comercialización de este cereal en un marco de economía de mercado. Hasta la integración en la C.E.E. se pretende configurar un mercado de trigo que continúe protegido de la importación mediante el mantenimiento del régimen de Comercio de Estado, que, a su vez permita el libre juego de los operadores comerciales (agricultores, cooperativas, almacenistas y fabricantes de harinas).

Por lo que respecta a los cereales-pienso, la dependencia exterior del maíz y la soja, aconsejan la expansión de producciones que, como la cebada, las leguminosas pienso o el girasol, puedan contribuir a paliar el mencionado déficit. En definitiva, la política en el sector de cereales-pienso debe responder a un marco de prioridades de la cebada cuyo aumento de producción se realizaría principalmente sobre superficies hoy día dedicadas al cultivo del trigo. En cuanto al maíz, teniendo en cuenta sus limitaciones de localización geográfica, así como a la estructura minifundista de gran parte de su área de cultivo que repercute negativamente en sus coste, el horizonte a medio plazo es el de mantenerlo como produción estratégica de cara a moderar la dependencia del exterior. En tal sentido se tiende a una política beligerante para racionalizar y cambiar los patrones de alimentación animal con prioritaria actuación hacia productos autóctonos

LEGUMINOSAS-PIENSO

Tendencia a incrementar y consolidar la superficie con vistas a reducir el déficit de proteínas vegetales utilizadas en la alimentación ganadera y a crear unas condiciones de mercado que permitan la adecuada comercialización de las leguminosas-pienso. Para ello se investigará la obtención de variedades mejor adaptadas a las distintas áreas de producción, concentrando los mayores esfuerzos sobre aquellas que ofrecen el mayor potencial productivo, como habas, altramuces, yeros, guisantes en cultivo único, y vezas asociadas con cereales-pienso.

SECTOR REMOLACHERO AZUCARERO

Las líneas de actuación para este sector se centran fundamentalmente en el mantenimiento de un nivel regular de producción en los límites del autoabastecimiento nacional que permita llegar a la C.E.E. con el máximo de producción y el mínimo coste posible en las intervenciones. Para ello será necesario fomentar la productividad del cultivo y cambiar el signo de una evolución negativa del consumo de azúcar constatada en los últimos años como consecuencia de productos sustitutivos. Se hará necesario, igualmente, entrar en diversos estímulos para racionalizar el uso de los productos de la remolacha para la ganadería nacional, y, en el ámbito industrial sustituir el Real Decreto que establece un régimen de cuotas de producción de azúcar para empresas o grupos de empresas por otra disposición más acorde con el horizonte comunitario.

POLITICA GANADERA

En este área se parte de que el futuro de la agricultura española depende de la política ganadera al ser éste el mejor socio cliente de aquélla Como síntoma se anota el hecho constatable de que la producción ganadera ha sido tomando un peso creciente en la Producción General Agraria.

El subsector carne es, sin lugar a dudas, el producto-problema con el que se encuentra la actual política agraria en su faceta ganadera. La crisis de las economías domésticas, junto a un sustancial desplazamiento de los hábitos alimenticios, ha generado una situación de excedentes de carne en poder del FORPPA que actualmente ascienden a cerca de 50.000 toneladas, con un coste estimativo de más de 20.000 millones de pesetas.

En relación con el vacuno se apuntan, entre otros, los objetivos de potenciar la ganadería extensiva, de establecer ayudas para el fomento de razas autóctonas situadas en zonas desfavorecidas y el aprovechamiento de superficies pastables de alta montaña.

En cuanto al sector lácteo, contemplado en el horizonte de integración a la C.E.E., se tiende fundamentalmente al saneamiento de la cabaña mediante el Plan Nacional de erradicación de Tuberculosis y Brucelosis bovina a 7 años e igualmente a la potenciación del reglamento estructural de la produción lechera con objeto de modernizar las explotaciones familiares para hacer las económicamente viables y competitivas.

En lo que se refiere al sector porcino, las directices apuntan hacia una modificación de los actuales sistemas reguladores de mercado, reduciendo el actual nivel de intervencionismo, a una mejora de la información estadística y a una decidida lucha contra la Peste Porcina Africana que impide la comercialización de los productos derivados del cerdo fuera de nuestras fronteras.

Para el sector de aves, en cuanto a pollos, se plantea la necesidad de sustituir progresivamente el actual tipo de canal que predomina en España por otro más elaborado y de mejor presentación, modificando a la vez el actual reglamento de lonjas para que los precios se ajusten a un mercado de libre concurrencia. El subsector huevos, por su parte, atenderá a las directrices de una revisión en las normas de calidad para ovoproductos y un seguimiento estadístico tanto los mercados de origen como de destino.

IMPORTANTE CRECIMIENTO DE LAS EXPORTACIONES DE JOHN DEERE IBERICA, S. A.

Madrid. — El valor de las exportaciones realizadas en 1982 por John Deere Ibérica, Sociedad A., alcanzó la cifra de 2.513'9 millones de pesetas, con un increemnto del 76'98 por 100 sobre el año anterior, según se pone de manifiesto en el informe anual que acaba de hacer público la citada compañía.

La alta tecnología de los tractores de la Serie "40", cuya comercialización cumplió su segundo año, ha favorecido que los tractores John Deere fabricados en Getafe hayan sido aceptados por usuarios de distintos países, y así se están exportando tractores a Francia, Portugal, Alemania, Holanda, República de Sudáfrica, Marruecos, Filipinas, Thailandia, Israel, Venezuela, Colombia y Ecuador.

Este volumen de exportación supone el 30'6 por 100 de la producción de John Deere Ibérica, S. A. medida en toneladas.

ESTUDIOS y PROYECTOS de INGENIERIA AGRICOLA
INGENIEROS AGRONOMOS

¡CONSULTENOS SIN COMPROMISO!

A su disposición de lunes a viernes de 9 a 14 horas

C/ Estrada, 20. Esquina "Gran Avenida"
(Frente IRYDA) Tlfno. 73 05 86 PALENCIA

¡AGRICULTOR, GANADERO E INDUSTRIAL AGROPECUARIO!

GESTIONAMOS toda clase de Créditos y Subvenciones de IRYDA, SENPA, Banco de Crédito Agrícola y Gran Area de Expansión Industrial de Castilla-León.
PROYECTAMOS su mejora Agrícola, Ganadera e Industrial Agraria (naves, granjas, criaderos, fábricas, mataderos, regadíos...), y VIVIENDA RURAL.
ESTUDIOS de mediciones, particiones de haciendas, valoraciones, rentabilidad de Empresas y Cooperativas...

TALLERES
SANDINO
Campaña de Seguridad Vial para Automóviles
Por 3500 ptas. + I. T. E. (Turismos gasolina)
Por 1600 ptas. + I. T. E. (Turismos diesel / gasolina)

REVISAMOS

— Estado de la Suspensión-Amortiguadores.
— Potencia de Frenado a la cuatro ruedas.
— Alineación de la Dirección.
— Holguras de los Mecanismos de la Dirección.
— Valores del CO/CO2/HC en el Carburador (gasolina).
— Puesta a Punto Electrónica del Motor (gasolina).
— Opacidad de Humos del Motor (diesel).
— Estado Optico de los Faros.

COLOCAMOS

Juego de Bujías y Platinos - Filtro de Aire (gasolina).

NOTA: Todas las REVISIONES a efectuar en el vehículo, serán realizadas con moderna maquinaria electrónica, empleada en la Inspección Técnica de Vehículos.

TALLER: Calle Sevilla, número 4. Polígono Industrial. Tfnos. (983) 721700-720099
Palencia

M.C.D.2022

Aguilar de Campoo

Fiesta del Colegio de San Gregorio

Bodas de plata de los quintos de 1958

CONMEMORACION DE SAN GREGORIO, POR EL COLEGIO HHNOS. DE LA MENAIS

El viernes a las 10 en la Colegiata de San Miguel, hubo Misa Solemne en honor de su Santo Patrono, a la que asistieron Antiguos Alumnos, Padres de Familia, Profesores, Colegiales y simpatizantes de la Gran Obra Menesiana. A continuación de la Misa, tuvieron Juegos y Competiciones Deportivas que se vieron muy animadas y aplaudidas.

El sábado fue el día de la "Asociación de Padres de Familia" con el encuentro y competición entre los del Colegio San Gregorio de Aguilar, y el de San José de Reinosa, que también se vio muy concurrido.

El domingo, a las 11, fue la Asamblea de los "Antiguos Alumnos" y renovación de la Junta. A continuación, en la Capilla del Colegio, fue la Misa celebrada por un Antiguo Alumno del Colegio de Reinosa y D. Antonio Fernández Diez, con sermón de evocación de los años escolares, a la que asistieron también los Padres de Familia.

Después de la Misa fue servido un suculento lunch, con toda clase de variados aperitivos.

SEMANA DE ANIMACION MISIONERA

En la Biblioteca Municipal y en los diversos Colegios de la Villa, se celebró la Semana de Orientación Misionera, en los días de miércoles a viernes, a las 6,30 de la tarde. Hacen falta misioneros y misioneras para los pueblos de habla hispana, de América, Asia y Africa, y también para Europa. Nuestros Seminarios han quedado vacíos; todo el mundo pide nuestra colaboración, tienen grandes esperanzas en España, y es preciso acudir en su ayuda.

TREINTA Y CINCO AMIGOS: BODAS DE PLATA DE LOS QUINTOS DE 1958

Camaradería y sentido de lo que debe ser la amistad, es lo que realmente se ha visto en los actos organizados por los 35 "quintos" que se reunieron el pasado sábado, día 28, para recordar y celebrar el XXV aniversario de su alistamiento.

Con los cohetes y bombas de rigor, anunciaron en la Plaza su salida hacia la Ermita de Ntra. Sra. de Llano, donde tuvieron lugar los actos: Uno religioso, la Misa celebrada por el párroco, D. Arturo Criado; y otro castrense, renovando todos el juramento a la Bandera, presidido por el Comandante del Puesto de la Guardia Civil de ésta, D. José M.ª Zurita, que pronunció la fórmula oficial actual.

Posteriormente, y después de felicitarse todos por lo brillante del acto, bajaron a dar "su pasacalles", por la Villa, y a celebrar una comida, en ningún caso mejor dicho de hermandad, porque verdaderamente fue lo que en ella reinó, con recuerdos de los felices, o menos felices tiempos de "mili", anécdotas, y, desde luego, canciones de soldados. En aquellos momentos es muy posible que ninguno se estuviera dando perfecta cuenta de que ya tienen 25 años más que cuando lo eran en efectivo.

Ya por la tarde, reunidos nuevamente, y ahora acompañados por sus esposas, tuvieron sesión de baile, en la plaza, dando con ello, participación a todo el pueblo de su alegría.

Quedaba muy atrás ya aquel tiempo en que para celebrar que ya eran "mozos", tenían que atiborrarse de vino, romper algún que otro cristal, y dejar cascos de botellas por esquinas. En esta ocasión fue todo mucho más serio y formal. No se rompió más que el hielo primero de quienes habían venido de otras poblaciones un tanto distantes —Burgos, San Sebastián, Torrelavega, Valladolid— y hacía ya tiempo que no trataban con los residentes. Después de esto, solamente se vio una cosa: Camaradería y amistad sincera. Ojalá que vuelvan a reunirse dentro de otros 25 años.—Felicidades.

El corresponsal y cronista de la Villa:

A. FONTANEDA

DIA DEL MEDIO AMBIENTE

(Viene de la Pág. 9)

nación, e inventariar los puntos negros. Efectuar peritaciones ecológicas en relación con el establecimiento de nuevas industrias, preservando la calidad del medio ambiente y los intereses vitales de la población.

Finalmente, es preciso establecer un Esquema General de Saneamiento de Aguas, donde se obligue a las empresas y particulares a instalar depuradoras y colectores de profundidad. Asimismo los funcionarios respectivos tienen el derecho y el deber de visitar, controlar e imponer multas a las empresas contaminantes, estableciendo sanciones de cierres temporales, cese de directivos, privación de libertad, etcétera, cuando el índice de toxicidad supere los límites permitidos en los parámetros de contaminación medioambiental.

FLAVIANO CASAS MARTINEZ

"PALENTINA"

MUTUA PATRONAL DE ACCIDENTES DE TRABAJO NUM. 204
Domicilio Social. Mayor, 11. PALENCIA

JUNTA GENERAL ORDINARIA

Se convoca a todos los mutualistas a la Junta General Ordinaria de conformidad con cuanto disponen los Estatutos Sociales, para el próximo día 20 de junio, a las 10,30 horas de la mañana en primera convocatoria y 11,30 en segunda, de acuerdo con el siguiente

ORDEN DEL DIA

1.—Lectura del acta y aprobación si procede, de la Junta General anterior.
2.—Lectura y aprobación de la Memoria, Balance y Cuentas de Gestión y Administración de 1982.
3.—Presupuestos para el ejercicio de 1984, y su aprobación si procede.
4.—Ruegos y preguntas.

JUNTA GENERAL EXTRAORDINARIA

Se celebrará en el mismo lugar y día y a las 12,30 en primera convocatoria y 13,30 en segunda, Junta General Extraordinaria, con arreglo al siguiente

ORDEN DEL DIA

Unico: Propuesta de la presidencia de fusión por absorción de la Entidad.

Palencia, junio de 1983.

LA JUNTA DE GOBIERNO

Fuentes de Nava

★ PRIMERAS COMUNIONES
★ FESTIVIDAD DEL CORP

El domingo último del mes de mayo fue el de las primeras Comuniones ofreciéndonos un pueblo con sus calles más alegres que nunca y los hogares plenamente felices por unas horas. Y es que ante la sonrisa de un niño de primera comunión y el encanto de una niña de primera comunión, todos los nubarrones que oscurecen el vivir de cada día, se disipan como la espuma.

¿Quién no se siente niño y abandona los problemas de los mayores, si tiene que dar un aplauso al niño que hace la primera comunión y alargar un regalo al sobrino que por primera vez se acerca al altar para comulgar emocionado? No comprendemos por qué esa campaña para desprestigiar Primeras Comuniones y tratar de hacerlas con la simpleza de que hacemos gala los mayores, cuando no somos capaces de hacernos niños.

Seis niños y cinco niñas se convirtieron en el punto de atracción del pueblo y su paso por la calle camino de la iglesia de Santa María, como su saber estar en la iglesia, constituyó todo un recital de paz y alegría infantil.

Muy solemne la misa. Bernardo —que no necesita apellido para ser identificado— nos recreó con un coro de cantoras y cantores de los de gala, como si se tratara de la fiesta de San Agustín. Nada menos que cerca de cuarenta voces, porque a la juventud y niñas de cada domingo, se unieron las voces de los adultos: ellos y ellas, que saben cantar y amar a su pueblo.

Al órgano, ese hijo del pueblo que es ciego y vive en Santander ejerciendo de organista en la iglesia de los Padres Jesuitas. Qué maravilla tocando y sacando sonidos que sólo un invide arrancar a los ins musicales. Nuestra e na.

La iglesia, de San porque estábamos e de mayo, se abarrot blico, que en más de sión dejó caer esa l de quien muy em añora no saber segui niño.

El jueves, festiv Corpus, una vez más cinos del pueblo han nota brillante y solem da menos que se hici co altares, para que l sión del Santísimo dcon la majestad y fe requiere. Cinco altares que hicieron su juego el amor propio. Que cosas —virtudes— sa sarias a la hora de la Eran las ocho de la cuando se iniciaban lo jos y la limpieza de escogido. Representaci Fátima, Mensaje del bilar de la Redención llez de un amanecer trae más vida, más Todo ello motivaba la ción de los altares. mos a sus «hacedores» sigan en años sucesiv que la piedad cristian sita de procesioness y ma en las calles. Mu por quienes saben ro egoísmo y comodidad.

Germán García FER

EDICTO

DON JOSE REDONDO A MAGISTRADO-JUEZ PRIMERA INSTANCI MERO UNO DE PAL Y SU PARTIDO.

HACE SABER: Que en pediente de suspensión gos, tramitado en este do bajo el número 1 1982, a instancia del Pr dor don Luis Gonzalo A Albarrán, en nombre y sentación de «Hijo de Cá German Esteban, S. A. miciliada en Palencia, se tó con esta fecha Auto, parte dispositiva, dice a

«El Ilmo. señor don Redondo Araoz, Magist Juez de Primera Instanci mero uno de Palencia partido, ante mí, el Secre dijo: Se sobresee el pre procedimiento en el estad que se encuentra. Tómese oportunas anotaciones; c níquese esta resolución Juzgado de igual clase m ro dos de esta Capital, a mo al Registro Mercant esta Provincia, mediante damiento, por duplicado, bliquese la misma med edictos, que se insertarán el Boletín Oficial de esta vincia, en el Diario Paler El Día de Palencia, y tablón de anuncios de Juzgado; y cese la inte ción nombrada en el pla diez días que determina e timo párrafo del artícul de la Ley de Suspensión Pagos, con reserva a los a edores de sus derechos por este auto, lo acu manda y firma expresad ñor Magistrado-Juez de doy fé. José Redondo. mí. Mariano Ruiz. Firma rubricado».

Dado en Palencia, a de mayo de mil novecie ochenta y tres».

EL SECRETARIO JUDI

PARIS ORLANE

Se complace en anunciar a sus distinguidas clientas que durante los días, del 6 al 11 de Junio

PERFUMERIA

Venus

MAYOR, 132
TEL. 74 03 67
PALENCIA

les informará sobre los productos ORLANE y atenderá todas sus consultas.

M.C.D.2022

Los Pegaso de hoy ya están en su concesionario.

Una nueva gama de camiones Pegaso, que llega hasta usted con muchos kilómetros de experimentación, con muchas horas de pruebas, para que usted tenga la seguridad de conducir un vehículo fiable y técnicamente avanzado. Su Concesionario Pegaso es un experto profesional que puede mostrarle de cerca todas las ventajas de los nuevos Pegaso.

El puede aconsejarle el modelo, la combinación, que más le interese a su negocio de transporte. Y hay donde elegir. Los Concesionarios Pegaso están a su disposición, formando la más extensa red al servicio del transporte en España. Acérquese al más próximo y conozca los Pegaso de hoy. Ya están en su Concesionario...

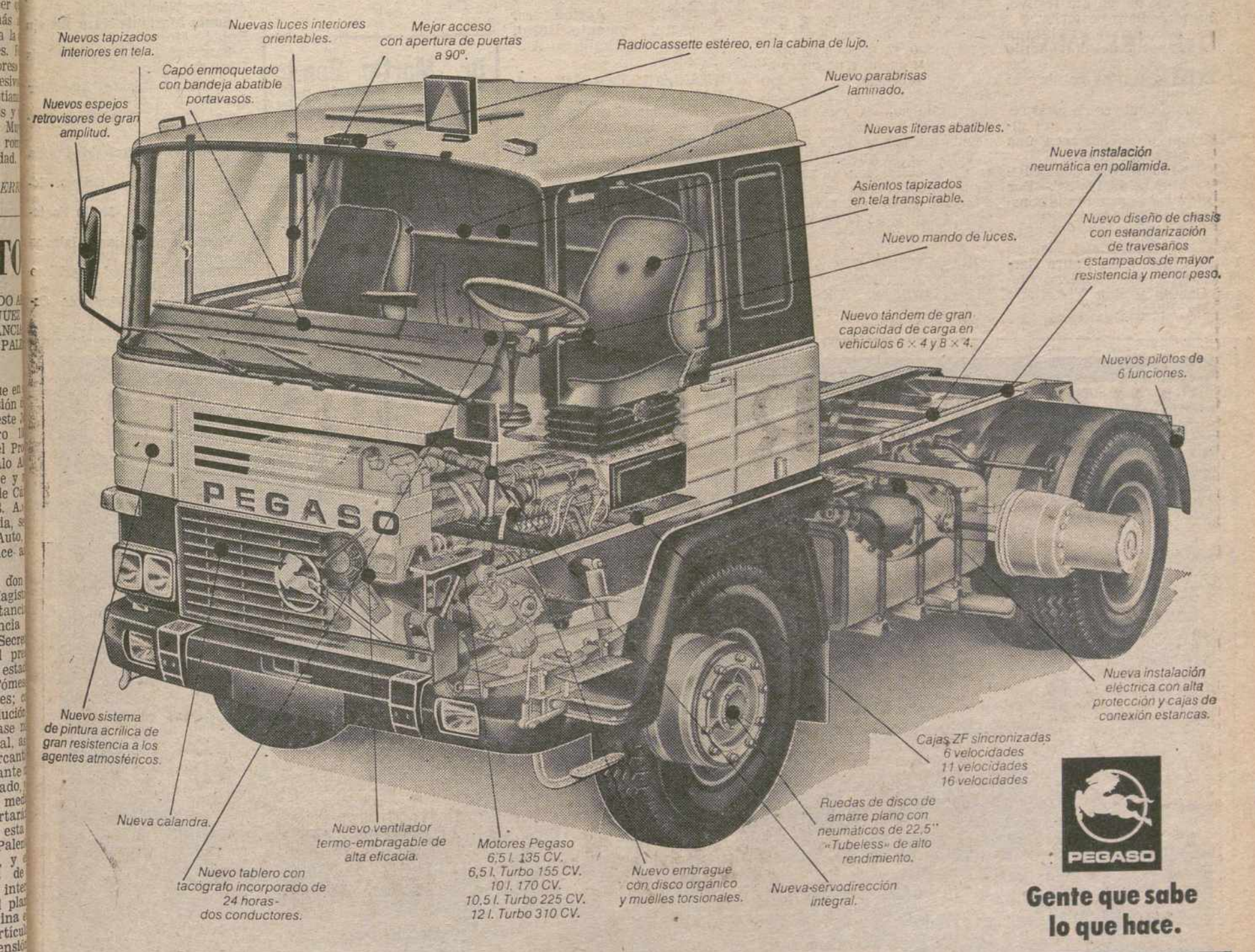

Gente que sabe lo que hace.

CONCESIONARIO EN PALENCIA:

ANGEL FUENTES GUERRA, S. A.

Casado del Alisal, 13. Teléfonos: (988) 74 02 11 - 74 02 67

PALENCIA

M.C.D.2022

Desde HERRERA DE PISUERGA

Así ha quedado constituído el Ayuntamiento

Bajo la presidencia del señor alcalde, don Angel Fernández Macho, asistido del secretario don José María Mesones Rojo, celebró sesión extraordinaria a las 20 horas del día 30 de mayo pasado, el nuevo Ayuntamiento, a efectos de lo que determina el artículo cuarto del Real Decreto 561-1979, por el que se dictan normas para la constitución de las Corporaciones locales.

No compareció el concejal don Francisco Sánchez Otero,

Declarada abierta la sesión por el señor alcalde, se dio lectura del acta de la anterior, la cual fue aprobada por unanimidad.

Con arreglo al orden del día, se tomaron los siguientes acuerdos:

REGIMEN DE SESIONES. —Se aprobó por unanimidad: Que el Ayuntamiento pleno celebre sesiones ordinarias de primera convocatoria el último jueves de cada mes, y, caso de coincidir en día festivo, el día inmediato posterior.

Las sesiones se celebrarán a las 21 horas del 1 de junio al 30 de septiembre, y a las 20 horas del 1 de octubre al 30 de mayo.

Todos los jueves de cada semana, a las 20 horas y el último jueves de cada mes, una hora antes del Pleno.

CONSTITUCION COMISIONES INFORMATIVAS.—Por unanimidad se acuerda la constitución de las siguientes:

URBANISMO Y PERSONAL. — Don Jesús Manuel Pérez Chico, doña Laura García Fuente, don Emiliano Alejos Campo y don Victoriano Puebla Puertas.

COMISION DE GOBIERNO Y REGIMEN INTERIOR. — Doña Celia Rosa Fernández Arroyo, don José María González Rodríguez, doña María del Carmen Susilla Echévarri y don Francisco Sánchez Otero.

COMISION DE AGRICULTURA, GANADERIA Y FOMENTO RURAL. — Don Emiliano Alejos Campo, don Victoriano Gómez Fernández, don José Manuel de la Fuente Gutiérrez y don Francisco Sánchez Otero.

NOMBRAMIENTO DE VOCALES DE LA JUNTA VECINAL DE NAVEROS DE PISUERGA.—Don Angel de la Mata García, 10 votos. Don Exiquio Alonso del Mazo, diez votos.

NOMBRAMIENTO DE DEPOSITARIO. — Al amparo de la Instrución primera de Contabilidad de la Orden de 16 de de julio de 1963, la Corporación opta por el nombramiento de un concejal, para que desempeñe las funciones de depositario, recayendo el nombramiento, después de un cambio de impresiones, en don José María González Rodríguez, que actuará con la responsabilidad solidaria de los demás miembros de la Corporación, por lo que se le releva de la obligación de prestar fianza, de acuerdo con lo establecido en la Instrucción octava, núm. 1, de la Orden antes citada.

RESOLUCION DEL ALCALDE EN MATERIA DE SUSTITUCION, DESIGNACION DE PRESIDENTES DE LAS COMISIONES INFORMATIVAS Y DE DELEGACIONES CONFERIDAS.—Por razón de ausencia, enfermedad o impedimentos de cualquier clase, el señor alcalde designó para sustituirle con arreglo al orden que se indica, a los tenientes de alcalde siguientes.

1.—A don Emiliano Alejos Campo.

2.—A don José María González Rodríguez.

3.—A don Jesús Manuel Pérez Chico.

DESIGNACION DE PRESIDENTES DE LAS COMISIONES INFORMATIVAS. — Comisión de urbanismo y personal, presidente, don Jesús Manuel Pérez Chico.

Comisión de Hacienda y Economía, presidente, don José María González Rodríguez.

Comisión de Gobierno y Régimen Interior, presidente, doña Celia Rosa Fernández Arroyo.

Comisión de Agricultura, Ganadería y Fomento Rural, presidente, don Emiliano Alejos Campos.

DELEGACIONES DE LA ALCALDIA.—El alcalde procede a señalar el orden por el que le sustituirán, en caso de ausencia, enfermedad o impedimento de cualquier clase, quedando así:

1.—Teniente de alcalde don Emiliano Alejos Campo.

2.—Teniente de alcalde don José María González Rodríguez.

3.—Teniente de alcalde don Jesús Manuel Pérez Chico.

M. C.

Alcaldes pedáneos de localidad
de menos de veinticinco habitant
En régimen de concejo abier

Areños, Gerardo Pérez García.

Barrio de San Pedro, José Martín Fernández.

Báscones de Ebro, Félix Peña Alonso.

Cardaño de Arriba, Donato Piélagos Chocán.

Casavegas, Eliseo Romero Alonso.

Cordovilla de Aguilar, Emilio Gutiérrez Paredes.

Cornoncillo, Enrique Herrero Martín.

Cubillo de Castrejón, Luis Llana García.

Cubillo de Ojeda, Juan-Carlos Báscones Salvador.

Cubillas del Valle, Pedro Fernández García.

Estalaya, Graciano Fraile Barreda.

Foldada, Angel-Mario Roldán Ruiz.

Gramedo, Asperino de la Hera García.

La Lastra, Laureano Sierra Martín.

Dr. Martín Benito
Acupuntura - Aurículo medicina - Obesidad. Deformidades en los pies y columna vertebral
CIRUGIA ORAL
CONSERVADORA
Mayor, 166. Tfno. 983 - 22 58 83
PALENCIA

Dr. J. A. LEDO
Periféricos. Cirugía Vascular
S. Ildefonso, 3, 2.º-Tno. 338873
Trastornos circulatorios.
VALLADOLID

Castrilla, Telesforo Her Ruiz.

Los Llazos, Marcelino P de la Fuente.

Matabuena, Gregorio G na Diez.

Matalbaniega, José M Rojo.

Olleros de Paredes Ru José López Ruiz.

Orbó, José-Luis de Celis G zález.

Piedrasluengas, Constan Gómez Pérez.

Puentetoma, Ursino Mar Seco.

Rabanal de los Caballe Eutiquiano Izquierdo Rgue

Rebolledo de la Inera, El Calderón Rodríguez.

Renedo del Monte, Fid no Diez Montes.

Renedo de Zalima, Angel Revilla Rojo.

San Mamés de Zalima, J Manuel Olea Pérez.

San Martín de los Herre Amador Nieto Villa.

Santa María de Nava, Ram Roldán Unquera.

Santibáñez de Ecla, José L Diez del Olmo.

Tremayd, Manuel de M Rivero.

Valdegama, Angel Pérez G cía.

Valenoso, Angel Median Vela.

Vañes, Atilano Cabeza mez.

Vega de Riaco, Abilio Fo neda García.

Verdeña, Emiliano Igle Morante.

Villacibio, Miguel - Laude Alonso González.

Villantodrigo, Florencio bezón Lorenzo.

VENGA A VERLOS EN SU CONCESIONARIO RENAULT
Auto Repuestos Palencia, S. A.
Ayda. Madrid, 2 • Teléfono 721400 • PALENCIA

RENAULT
Vehículos Industriales
MAS TECNOLOGIA
MEJOR SERVICIO

M.C.D.2022

AQUI ALAR

★ Tomó posesión la nueva Corporación Municipal
★ El UDA al remate de la temporada
★ Adiós a mayo florido y hermoso
★ Ejemplo a imitar

TOMO POSESION LA NUEVA CORPORACION.—La nueva Corporación Municipal, tomó posesión de su cargo tras el cese de la anterior.

En una sesión extraordinaria, la Corporación saliente, dijo adiós cerrando su etapa. Pasó a la historia de lugar su balance, positivo o negativo. Poco rentaría, pues, hablar del pasado. El pasado, por supuesto, no debe enterrarse, pero tampoco ser meta; debería más bien, ser un ejemplo latente que permitiera evitar errores en el presente y un estímulo,apar tender, mirando en su espejo, a conseguir metas más altas, a mejorar.

Y el presente ya está en acción, con la nueva Corporación Municipal, está ahí. Recién tomada como quien dice, posesión de sus cargos. En sesión extraordinaria, se procedió a la elección de alcalde, cargo que naturalmente recayó en Alejandro del Campo, al ser su grupo (AP-PDP-UL) portador de cinco votos de los nueve que conforman el equipo municipal.

Se fijó el lunes próximo, para la celebración de una extraordinaria a celebrar en el salón de Sesiones del Ayuntamiento y a las ocho de la noche, en la que se fijarán el día y la hora de las nuevas sesiones municipaes, se constituirán las comisiones informativas, se nombrarán los órganos colegiados, dando cuenta de la designación del teniente alcalde, con nombramientos de depositario y nombramiento también de vocales para las Juntas Vecinales de Nogales de Riopisuerga y Becerril del Carpio.

Ahora, cabe esperar que los vecinos cobren un interés nuevo por saber lo que pasa en su municipio y asistan a las sesiones, no sólo de entrada, sino, con continuidad, buena forma de estar enterado «per se», sin tener que preguntar.

EL UDA AL REMATE DE LA TEMPORADA.—Y es que abocamos al final del Campeonato de Segunda Regional y el equipo local, con las tensiones finales, producidas por lesiones, sanciones, campos de juego y árbitros estaba con los nervios a flor de piel, por aquello de si eran uno o dos, ascendían.

Son dos, con lo cual tiene ya el ascenso a Primera Regional en la mano. Y como ha sido mucho lo que ha bregado, luchado y aportado en juego y deportividad bien merece un aplauso extensivo a la que en todo momento le ha acompañado, apoyado y aplaudido. Y una expresiva enhorabuena, con los mejores deseos para ese estreno de categoría.

ADIOS A MAYO FLORIDO Y HERMOSO.—El tiempo que pasa sin sentir, nos dejó una primavera deseada, pero no lograda, esquiva, que cifraba la ilusión de las gentes en ese mayo florido y hermoso del dicho popular. Pero mayo tampoco se portó y si bien trajo las flores propias de la estación, lo hizo sin alegría, sin esa luminosa vistosidad que brilló por su ausencia. Y es que el sol no ha vestido a las flores de alegres colores y el frío ha sido tónica general de este mes que se despide. Mayo ha marceado. Junio aportará el verano de hecho, el del calendario, el de derecho. Dios dirá cuándo llega, pero las gentes, tenemos ya ganas de que el ambiente se caldee sin necesidad de calefacciones.

Mayo, con esa fiesta de San Isidro, celebrada en todos nuestros pueblos, también en Alar, que la Hermandad, trata de que la festividad se note y especialmente en Barrio ya que es su fiesta patronal de esa entidad de población cercana y anexa a Alar y que este año, pasó de la fiesta, que los tiempos en crisis, no están para dispendios, más si los jóvenes, motores de la animación de los festejos, brillan por su ausencia, en esa panorámica dolorosa y triste de nuestros pueblos de hoy.

EJEMPLO A IMITAR. — Bonita panorámica ofrece un tramo de la calle que va hacia la estación pues la iniciativa y el trabajo, duro trabajo, ¡damos fe!, de algunos de los vecinos, ha embellecido un buen trozo del terreno que marca el paseo entre la carretera y la acera. Una zona ajardinada ha nacido allí y ya empiezan a verse sus frutos. La obra de albañilería, daba idea del trazado y corte establecido. El verdor que nace y las flores que apuntan dan idea de lo que sería nuestro pueblo si este ejemplo cundiera y en las puertas de nuestras casas, en aquellas en que sea posible, sembrásemos flores y plantas. Lástima que los pinos de diferents clases allí replantados, parezca pe ligrar, pues su color, no da idea de que hayan agarrado, pero es de esperar que el tesón de estos vecinos no ceda y replantando, nos permita ver con el tiempo, la belleza que pueden crear, las obras sencillas de unos hombres con ilusión, con la ilusión suficiente, para sin tasar esfuerzos ni sacrificios, dar en una zona del pueblo, sensación de cuidado y civilización, de alegría y vistosidad, que esa impresión causa, esta zona ajardinada y bonita, que por arte y magia de una ilusión nos han creado.

Un buen ejemplo a seguir y una bonita manera de emplear el tiempo libre...

A. MERCHAN

VENTA DE BAÑOS

Palomas mensajeras

Días pasados se ha efectuado una suelta de palomas mensajeras procedentes de diversas sociedades catalanas.

La suelta se efectuó a las 7'30 de la mañana desde el muelle de pequeña velocidad de Renfe y las inmediaciones de la briquetera.

De cerca de las dos mil palomas 172 procedían de Baix de Llobregat, que fue quien envió más palomas, y menos de Bages, con 9 palomas.

La suelta estaba organizada por la Real Federación Colombófila Catalana y fue presenciada por Don Francisco Sánchez Ramírez, secretario de la Real Federación Colombófila Española y miembros de la Guardia Civil de este puesto de Venta de Baños.

El parte meteorológico podía ser este tiempo claro, despejado, en calma y con buena visibilidad.

Las palomas dieron un par de vueltas en el lugar de la suelta y una vez que hubieron fijado la dirección emprendieron el vuelo hacia sus palomares de destino.

Que como decíamos al principio todos ellos están distribuidos por las provincias catalanas.

Este deporte de adiestramiento de las palomas mensajeras está al servicio de transmisiones del ejército.

El Corresponsal

CENTRO MEDICO CASTELLANO DE ACUPUNTURA
Donde su problema de
ARTROSIS
NEURALGIAS
SINUSITIS
DIABETES
OBESIDAD
TABAQUISMO, etc.
Será estudiado por un gabinete médico.
Consulta previa petición de hora en Don Sancho, 3 segungo B. Teléfono 749430.

VILLODRE

Honrando a su patrona Nuestra Señora de los Dolores

También los pueblos pequeños tienen corazoncito. Villodre, pequeña villa, con su término municipal enclavado en el partido judicial de Astudillo, en su parte más oriental, a la vera del Pisuerga, en la confluencia con el Odrilla, tenía una espina clavada en su corazón. Una ermita dedicada a Nuestra Señora de los Dolores, a medio km. del casco urbano, estaba condenada a desaparecer, los elementos de la naturaleza la habían deteriorado con tal saña, que desahuciada por los técnicos, amenazaba peligro inminente de derrumbamiento. El exiguo número de vecinos hoy día reducidos a su mínima expresión se impuso el deber y la obligación de realizar la gran hombría de emular, con sordina, a sus antepasados, afrontando lo preciso para rescatar de la ruina lo que ellos habían construido. La colaboración general, que no total, de sus hijos presentes y ausentes, de sus vecinos de hoy y de ayer, aportaron un granito de arena, que unidos todos, han dado como resultado el remozamiento y consolidación del Santuario que es hoy orgullo y satisfacción.

Sus fiestas patronales, se iniciaron con un homenaje a la restauración efectuada del edificio, llevando en procesión la imagen de su patrona Nuestra Señora de los Dolores, la víspera, y entronizándola en su nuevo pedestal y dándola posesión de su adecentada mansión, por la que sus fieles devotos supieron poner junto con el corazón, su mejor saber y entender ya que miraron a la necesidad urgente y también y sobre todo el anhelo ferviente por dejar constancia a la posteridad, como castellanos de tradicionales y recias costumbres: la fe cristiana que queremos conservar y reavivar; la devoción a María en su advocación Nuestra Señora de los Dolores que deseamos mantener y el agradecimiento a cuantos nos precedieron que no queremos olvidar y que hoy reposan en su descanso eterno a la sombra de esta ermita que ellos edificaron, con gran esfuerzo, mayor sacrificio y superior dedicación. No haberlo hecho, una acusación de desidia y abandono a todos, nos habría denigrado de tal manera que ni nos lo perdonaríamos ni nos lo perdonarían.

En el acto más importante, la Eucaristía, que se celebró con tal motivo, con una asistencia masiva de fieles devotos, el pueblo vibró al unísono de sana alegría, satisfechos de haber contribuido a conservar una obra digna, agradeciendo a todos cuantos coadyuvaron a hacerlo posible.

Con este capítulo, cabe especial mención a nuestra Diputación Provincial por su aportación tan sustancial como desinteresada, tánto más digna de resaltar por cuanto supo primar y premiar más que lo artístico del Santuario a salvar, el valor por los intereses espirituales, morales y sentimentales que significaba para los moradores del entorno a quienes iba destinado... y esto significó un punto de apoyo básico para que este edificio, testigo de vivencias cristianas de generaciones presentes y pasadas, estimulará de tal forma a sus actuales vecinos que correspondieron con la mayor parte, con su personal prestación desinteresada a realizar lo que humanamente parecía imposible.

Con un recital de música, a cargo de las «Viejas Glorias de la rondalla de Astudillo», se dio fin a este acto de inauguración de la reparación de la ermita de Nuestra Señora de los Dolores. Su actuación fue extraordinaria, todas sus piezas fueron interpretadas con maestría, deleitando a la concurrencia quien premió con extensos aplausos todas sus intervenciones. Enhorabuena a todos sus componentes y que el mensaje de cariño y amistad demostrado con ese lenguaje musical perdure y reavive esa promoción de arte y cultura que una a todos los pueblos y a todos sus habitantes.

Hemos querido mantener esa tensión, si no creadora, sí conservadora; despertar ese estado permanente de «alerta» que nos evite el contagio de esa enfermedad endémica que invade a nuestra sociedad que desconoce el valor de todo aquello que goza; que no se percata del gran talento y enorme sacrificio que lo han hecho posible; que se cree con derecho a todo; que todo le es debido; que no siente gratitud por lo que ha recibido, ni se preocupa por conservarlo... En una palabra, que todo lo quieren a cambio de nada.

Que desde la atalaya de este vetusto y modesto Santuario, los buenos vientos y la protección de la Virgen de Nuestra Señora de los Dolores, sea nuestro faro y guía que nos ayuden a navegar felizmente en el mar proceloso de nuestra existencia.

Esto ha sido lo más digno de reseñar en el programa de festejos que este año el Ayuntamiento de Villodre tenía elaborado, habiéndose llevado a efecto el resto con la mayor normalidad.

FRANCISCO GONZALEZ ARIAS

VIVIENDAS LLAVE EN MANO
Avda. de Asturias (Esquina Navas de Tolosa)
● Protección oficial.
● Préstamo hipotecario 12 años.
● Entrada a convenir.
● Resto mensualidades.

CENTRO COMERCIAL "SEMINARIO"
EN EL LUGAR MAS CENTRICO DE PALENCIA
APARTAMENTOS-LOCALES COMERCIALES
VIVIENDAS DE 1-2-3-4 DORMITORIOS
PRECIOS Y CONDICIONES EXCEPCIONALES

INFORMACION Y VENTA: CONSTRUCCIONES SALVADOR, S. A.
Balmes, 12 - Teléfonos 720286 - 720892 - PALENCIA

M.C.D.2022

En este cuadro de Zuloaga, titulado "Mis amigos" aparece Ortega y Gasset en el ángulo inferior derecho junto a Gregorio Marañón y debajo de D. Ramón María del Valle Inclán

ANSIA POR LEER LA OBRA DE ORTEGA

EN NUMEROSAS LIBRERIAS SE AGOTO LA NUEVA EDICIO DE SU PRODUCCION COMPLETA

España fue su preocupaoión esencial

NOS HA ENSEÑADO A TODOS REFLEXIONAR CON TRANSPARENCIA

Con él se inició una dilatación del horizonte intelectual de los pueblos hispánicos

El centenario del filósofo español José Ortega y Gasset trae a la actualidad académica y cultural la reflexión sobre la obra del escritor. Universidades, ateneo, academias y fundaciones culturales han reservado un ciclo de conferencias para glosar el pensamiento y la figura del más insigne madrileño del siglo XX, mientras la exposición "Ortega y su tiempo", en el Palacio de Velázquez del Retiro, sirve de fondo para evocar la vida intelectual y cotidiana de Ortega. La muestra viajará además a varias ciudades españolas, a Alemania —país de formación del filósofo—, a Argentina, Puerto Rico y México, así como a otros países que muestren interés por ella. Más de tres mil objetos, desde escritos, manuscritos, ediciones príncipe, cuadros, esculturas... rememoran el siglo de Ortega.

Pero quizá uno de los hitos de este centenario del nacimiento del filósofo esté en la nueva edición de sus Obras Completas. Alianza Editorial se ha encargado de ello, en colaboración con la Fundación del Banco Exterior. Un lanzamiento especial en doce tomos de una obra que comenzó a editarse en 1926, si bien recopilaba trabajos del escritor desde doce años antes, pues Ortega publicó su primer ensayo a los diecinueve años.

El prólogo del discípulo orteguiano Paulino Garagorri recuerda a su vez el primer prólogo de las Obras Completas de Ortega, editadas por la Revista de Occidente, que recogían los trabajos "filosóficos, científicos y literarios" después de la guerra civil española. La censura de entonces obligaba a congelar los escritos "políticos" de Ortega, que había sido diputado de la República antes de acabar con aquella su decepción política, reflejada en la repetida frase: "No es eso, no es eso".

El éxito de esta nueva edición de las Obras Completas ha sido tal que pronto se han acabado las existencias en numerosas librerías.

PENSADOS CON EFICACIA

"Se ha detectado un ansia por releer la obra de Ortega", decía un librero. "El pensamiento de Ortega exige una revisión y puesta al día, pero tiene embrionariamente todos los elementos necesarios para esa operación", ha dicho otro filósofo español, José Luis Abellán, en medio de una amplia encuesta entre los jóvenes pensadores de hoy en España y que ha puesto de manifiesto el no rechazo freudiano del padre-filósofo Ortega entre los filósofos-cachorros de nuestros días. "Yo creo que el pensamiento de Ortega está vigente, pero no en su acepción del término vigencia, lo cual sería también una muestra de sus límites", dice Rubert de Ventos, y añade: "Yo pienso que es tan desmesuradamente perspicaz que pertenece a ese tipo de personas en las que nunca desaparece la eficacia".

Ortega y Gasset nació el 9 de mayo de 1883 en Madrid, en una familia intelectual y motivada hacia la vida pública y política en una época de grandes conmociones sociales. Se educó en los jesuitas y estudió Derecho y Filosofía y Letras en Deusto y Madrid. Se licenció en la Universidad madrileña En 1910 ganó la cátedra de Metafísica en la Universidad yendo del achabacanamiento de mi patria, como un escolar medieval", según sus palabras. En 1910 ganó la caátedra de Metafísica en la Universidad de Madrid.

España fue la preocupación esencial del pensador, o más exactamente su interés y deseo de modernizarla. Se dedicó a la política y su acción alcanzó su mayor influencia en la transición de la monarquía a la república. ("Delenda est Monarchia"). Fue diputado de la Asamblea Constituyente. La guerra de 1936 le llevó al exilio, primero en Francia y más tarde en Argentina. Se convirtió, bien a su pesar, en un "cosmopolita errante" y en lo sucesivo quedó fuera de la escena oficial española, él que había sido el pensador más popular antes de la guerra civil, poniendo de moda la filosofía en la vida madrileña. Sus conferencias registraban un lleno hasta la bandera.

UNA VIDA DISPERSA

Carlos A. Baliñas dice que Ortega "desde 1945 vivió administrativamente en Portugal, espiritualmente en Alemania y afectivamente en España". Murió en Madrid el 18 de octubre de 1955, sin haber dejado nunca de ejercer una rectoría intelectual que le proporcionó entusiastas seguidores y adversarios acérrimos. Figura de aficiones y dotes muy diversas, a pesar de su doble denominación común de intelectual, un análisis objetivo de su plural actividad puede distinguir los aspectos de promotor de la vida cultural, escritor, orientador de la sociedad, filósofo y, en conexión con esto último, profesor.

"¿Qué empezó con Ortega?", se preguntaba reciente y públicamente Julián Marías, quizá el discípulo más cercano al maestro. "Con Ortega se inició hace cosa de ochenta años una dilatación del horizonte intelectual de nuestros pueblos que no ha hecho más que comenzar", ha dicho María. Los que han poseído, asimilado, recreado desde su propia situación lo que Ortega aportó, han ido en sus disciplinas respectivas bastante más allá de donde las habían encontrado. No sólo en la filosofía estricta sino en todas las diciplinas numanas, en las humanidades, en el sentido que Ortega daba a esta palabra.

ORTEGA Y LATINOAMERICA

"Ortega y Latinoamérica" ha sido otro de los temas estudiados en esta conmemoración centenaria del filósofo. Conviene recordar que en 1916 Ortega realizó su primer viaje a Argentina con su padre. El viaje tiene por objeto ocupar la cátedra creada por la Institución Cultural Española en la Universidad de Buenos Aires (7 de julio a 16 de febrero). Mientras tanto ha nacido en Madrid su tercero y último hijo, José. El segundo viaje a Argentina tuvo lugar en 1928, para dictar un curso en la Facultad de Filosofía y Letras de Buenos Aires. En agosto de 1939 después de su estancia como exiliado en Coimbra y París visita de nuevo Argentina con su mujer y su hija Soledad. En Buenos Aires permaneció tres años y pronunció numerosas conferencias.

Arturo Uslar Pietri califica de "descubrimiento" el primer viaje de Ortega a América: "No oculta Ortega su deslumbrada impresión y su entusiasmo. Para él ha sido literalmente un viaje de descubrimiento. Ha hallado una nueva dimensión para su mundo y siente que ese encuentro ha tener consecuencias muy ñaladas para su reflexión tura. "Preveía —dice en el je de América— la experi cia más aguada que pueda ner un español espiritu Más adelante añade en la ma introducción al tomo de "El Espectador", que historia ha formado una paña mayor de quien es tra península, sólo una vincia".

Fernando Salmerón ha lizado la influencia de Or en los filósofos latinoamer nos y resalta principalme dos nombres: un argen Francisco Romero (1891-19 y un mexicano, Samuel Ra (1897-1959). "Romero escri media docena de ensayos bre Ortega... e insiste en duplicidad de virtudes aquel a quien considera filósofo y al mismo tiempo cepcional hombre de letra Más adelante destaca tres mensiones del pensador es ñol y su magisterio, "con cuencia de una consigna de gor: introducción de nu conocimientos; practicar y señar un método de pen miento terminante y exact elaborar un lenguaje de ex ordinaria riqueza, apropi para las nuevas inflexiones pensamiento".

Lo cierto es que la gran fluencia de Ortega en Am ca Latina llegó básicame por su "Revista de Occide te", leída por los mejores pensadores de todas las unive dades. Para Salmerón, el ca bio de la tradición filosó de lengua francesa y del pr matismo de James con que libró la batalla contra el p tivismo del siglo XIX, a tradición filosófica de len alemana, estuvo motivada la labor de Ortega".

REFLEXIONAR CON TRANSPARENCIA

La figura del filósofo Ortega y Gasset enriquece panorama del pensamiento lengua castellana del siglo X Su claridad de mente y "cortesía de filósofo" nos enseñado a todos a reflex nar con trasparencia. "Al tentar de veras mirar, Ort se encuentra que mirar es terpretar", dice Julián Mar

Ortega, madrileño exqui to, elitista y aristócrata, ha de "la estulticia y el rencor las muchedumbres", "pero identificó masa con pueblo proletariado", ha dicho L Entralgo en una reciente co ferencia. El pensamiento Ortega está hecho para to aquellos hombres que estim la "razón vital" de sus ex tencias.

JULIA SAEZ-ANGUL

Servicios Especiales

STYLSAF EQUIPAMIENTO DE AUTOSERVICIOS

PIDA PRESUPUESTO SIN COMPROMISO

GONDOLAS
ESTANTERIAS
MOSTRADOR DE CAJA
CESTOS FRUTEROS
Y TODO EL EQUIPO NECESARIO PARA COMPLETAR SU INSTALACION

F.IZQUIERDO INSTALACIONES Y EQUIPAMIENTOS COMERCIALES
Dr. Cajal, 9 Tel. 72 23 32 PALENCIA

M.C.D.2022

En el mar está el futuro de la humanidad.—(Foto EFE)

El mar, futuro para la subsistencia humana

Lo que nos reservan los 1.500 millones de kilómetros cuadrados de aguas marinas

- **Con el agua dulce acumulada en los casquetes polares, toda la tierra podría ser regadío**
- **El viento, las mareas y las olas, billones de kilovatios**
- **Energía atómica para desdoblar el agua marina y obtener hidrógeno**

El agua cubre el 70 por 100 la tierra. En nuestro planeta hay 1.500 millones de kilómetros cuadrados de agua. De esta ingente cantidad de agua, sólo un 3 por 100 de ella es dulce.

Con una crisis mundial de agua dulce, crisis muy por encima de la que hoy se plantea en el campo de la energía, asombra contemplar que las tres cuartas partes de todos los recursos de agua dulce se encuentran en forma de hielo en los casquetes polares, que las aguas subterráneas suponen otro 22 por ciento de dichos recursos, quedando el modestísimo resto, un 3 por ciento para los ríos y lagos de toda la tierra firme.

Cuando una gran parte de la humanidad padece sed y hambre, es un contrasentido contemplar estos inmensos pozos de agua dulce, capaces de apagar la sed y estimular la producción de alimentos en las tierras puestas en su totalidad de regadío.

DIVERSAS FUENTES DE ENERGIA MARITIMA

El mar se contempla actualmente con unas posibilidades muy superiores a las que tuvo hasta muy recientemente. De una parte están los productos de la pesca, estimulando su aportación mediante las granjas marinas. De otra, investigando el aprovechamiento de algas, tanto desde el punto de vista alimenticio, como desde su utilización como materia prima para gran variedad de elaborados industriales. Pero el gran recurso de los mares se encuentra en las gigantescas cantidades de energía que pueden obtenerse de él.

El viento, energía primaria que el hombre aprovechó para impulsar las velas de sus embarcaciones, tiene mucha mayor intensidad y persistencia en los mares que en tierra firme. Los mapas eólicos elaborados en los distintos países coinciden en señalar las zonas costeras como las más propicias para el montaje de estas centrales energéticas. Las mareas y el oleaje van siendo dominados para convertir estos movimientos marinos en energía. Con sólo aprovechar una pequeñísima parte de estas fuerzas naturales, pueden conseguirse billones de kilovatios de energía eléctrica, y, por supuesto, en cantidad muy superior a la suma de todas las demás energías que hasta ahora se han venido considerando como tradicionales.

Otros curiosos estudios realizados en torno a la energía del mar son los relacionados con la diferencia de salinidad que no sólo se presenta entre mares o partes de ellos, sino muy especialmente en las zonas costeras en que desembocan los ríos. El mar, a su vez, cubre determinados espacios de nuestro planeta que albergan zonas volcánicas, capaces de suministrar una energía para convertir en potables las aguas saladas.

TRAS LA ENERGIA SOLAR, LA DEL HIDROGENO

Como es sabido, todas las fuentes de energía tiene su origen en el sol. Tras los ingentes y perdurables beneficios de este astro, la segunda fuente de energía de nuestro planeta cabe fijarla en el hidrógeno, como componente del mayor elemento disponible: el agua.

Conseguir que el hidrógeno se convierta en energía abundante y barata, para lo que es necesario el desdoblamiento del agua, requiere, naturalmente, otra fuente de energía. En la actualidad, y con este fin, se plantea la posibilidad de emplear la nuclear para el tratamiento de las aguas marinas, montando gigantescas instalaciones en los océanos.

Los avances logrados hasta ahora en dos fuentes de energía, la solar y la eólica, y el progresivo desarrollo de sus dos tecnologías, hacen albergar la esperanza de ue aprovechando el sol y los vientos se consigan las energías suficientes para llegar a la consecución del hidrógeno, en la medida suficiente para garantizar la subsistencia y desarrollo de la vida en nuestro planeta.

GINES DE GEA
Servicios Especiales Efe

GUIA DE HOTELES DE ESPAÑA 1983 . ... . . 300 Ptas

GUIA DE CAMPING DE ESPAÑA 1983 . ... . . 250 "

GUIA DE APARTAMENTOS TURISTICOS DE ESPAÑA 1983 ... ... 250 "

Librería DIARIO-DIA

Mayor, 67 • Teléfono 74 04 17

NUEVOS OPEL'83

Senator
- 3.0 E Inyección.
- 180 CV DIN.
- 210 Km./hora.
- Aire Acondicionado.
- Radio Cassette.

PRECIO TOTAL EN CARRETERA, 3.360.000

Monza
- 3.0 E Inyección.
- 180 CV DIN.
- 215 Km./hora.
- Aire Acondicionado.
- Radio Cassette.

PRECIO TOTAL EN CARRETERA, 3.450.000

Rekord
- 2.0 S-100 CV.
- 2.0 E Inyección.110 CV.
- 2.3 Diesel 65 CV.
- 5 velocidades.
- Radio Cassette.

PRECIO TOTAL EN CARRETERA, DESDE 1.715.000

Manta
- 2.0 E Inyeccion.
- 110 CV DIN.
- 192 Km./hora.
- Radio Cassette.
- 5 velocidades.

PRECIO TOTAL EN CARRETERA, 1.700.000

Ascona
- 1.6 S-90 CV.
- 1.6 Diesel 54 CV.
- 1.8 E Inyección.115 CV.
- 5 velocidades.
- 4 ó 5 puertas.
- Radio Cassette.

PRECIO TOTAL EN CARRETERA, DESDE 1.485.000

Kadett
- 1.3 S-75 CV.
- 1.6 S-90 CV.
- 1.6 Diesel 54 CV.
- 4 ó 5 velocidades.

PRECIO TOTAL EN CARRETERA, DESDE 1.242.000

Corsa
- 1.0 45 CV.
- 1.2 54 CV.
- Carrocería en dos o tres volúmenes.

PRECIO TOTAL EN CARRETERA, DESDE 617.600

REVISIONES Y CAMBIO DE ACEITE CADA 15.000 Km

OPEL GM

Disponibles en sistema Leasing
Financiación hasta 36 meses

VEALOS EN:
Angel Fuentes Guerra, S. A.
Avda. Casado Alisal, 13 - Teléfono 740211

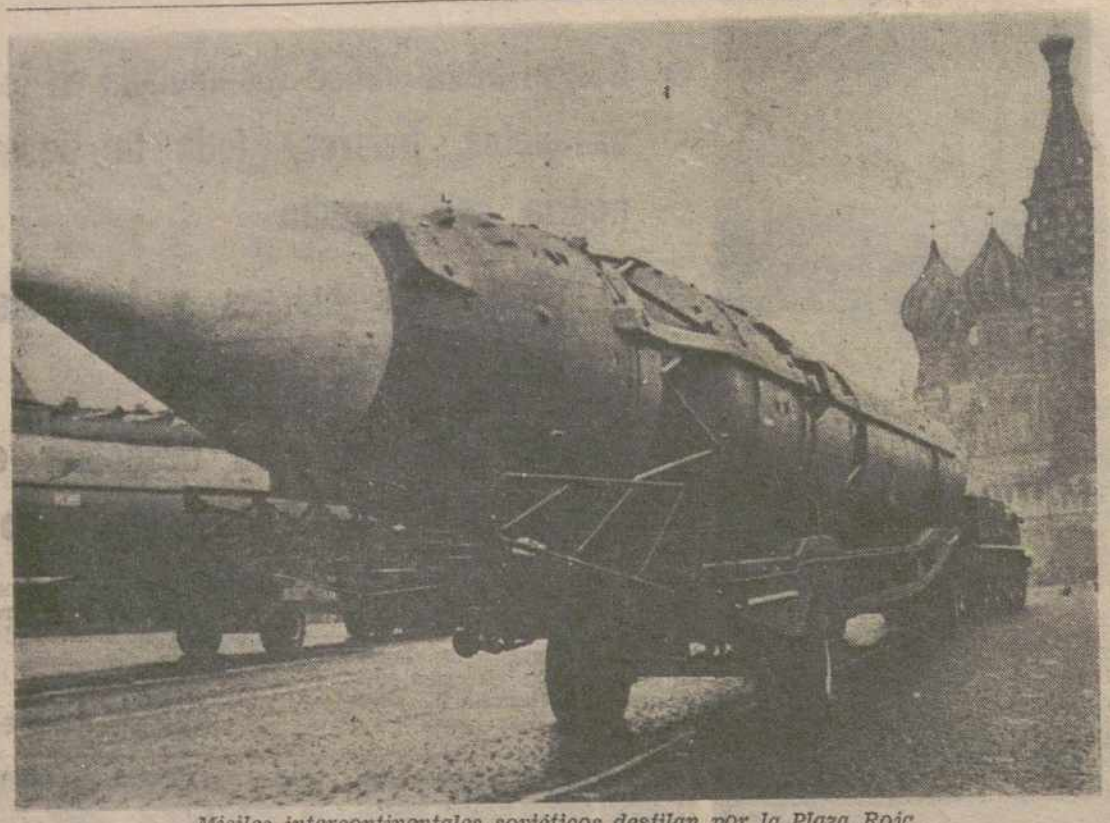

Misiles intercontinentales soviéticos desfilan por la Plaza Roja de Moscú.—(Foto EFE)

- **Del primer golpe, la U destruiría el 85 por c de la Europa atlántica**
- **La "opción cero", gran objet europeos y norteamericanos**
- **Los soviéticos tienen u ventaja de seis a uno**
- **LAS SUPERPOTENCIAS NO HA NUNCA DE CALIDAD SINO DE CANTIDAD**

Medio millar de cargas nucleares amenazan a Europa Occidental

TODOS LOS MISILES DEL APOCALIPSIS NUCLEAR

Opción cero, euromisiles, misiles estratégicos nucleares, bombas de neutrones y más cosas: el hombre de la calle permanece completamente desorientado frente a la amenaza que se cierne sobre su cabeza. La guerra es la mayor demostración de imbecilidad del ser humano y aún más absurda aparece cualquier tipo de guerra nuclear, pequeña o grande, limitada o total.

"Tenemos cinco posibilidades sobre cien de que se produzca un conflicto nuclear: hay que concluir con las raíces de la guerra". Esa fue la conclusión de un congreso reciente realizado en la localidad italiana de Erice sobre el tema nuclear. Y el profesor Antonio Zichini, un experto de aquella nacionalidad, escribía hace pocos días en un periódico: "las raíces de la guerra no son políticas y ni siquiera son las bombas. Las verdaderas raíces de la guerra nuclear somos los cerebros que estudiamos los problemas técnicos altamente sofisticados y extraordinariamente complejos. Sólo terminando con esos estudios podríamos terminar la carrera de armamentos que está llevando al abismo a la humanidad".

La frase acusa claramente a expertos y científicos, pero lo cierto es que las bombas capaces de destruir al ser humano ya existen. Veamos las posiciones de las partes en conflicto, cuando apenas han comenzado las conversaciones de Ginebra y de Viena para el desarme:

UNION SOVIETICA: Se ha preocupado durante años de que su aparato ofensivo esté dirigido tanto contra Occidente como contra China. Se sabe que, con el primer golpe nuclear, la URSS podría destruir el 85 por 100 del territorio europeo occidental perteneciente a la OTAN. El continuo rearme ha servido y aún sirve a los nuevos dirigentes del Kremlin para obtener intercambios comerciales y tecnológicos con una Europa atemorizada y deseosa de distensión a cualquier costo.

ESTADOS UNIDOS: Se encuentra, con los misiles estratégicos intercontinentales, los medios aeronavales y submarinos con la posibilidad de una rápida intervención en el campo de batalla, si se entiende por éste el territorio europeo, como afirman los expertos. La punta de diamante para la defensa de Europa deben constituirla los euromisiles (misiles de corto radio de acción instalados en Europa cuya actividad mantendría el conflicto nuclear en niveles más bajos que los misiles estratégicos, de largo alcance). Los nuevos misiles "Cruise" y Pershing II tendrían capacidad para golpear a la URSS que, expuesta al riesgo de una guerra, no debería caer en la tentación de iniciarla; esto según los especialistas del Pentágono norteamericano.

EXPECTATIVAS

Las esperanzas están puestas, sobre todo, en las conversaciones de Ginebra entre soviéticos y estadounidenses que deben decidir o bien la reducción de los arsenales nucleares o bien el no despliegue de otros misiles. Por primera vez los rusos dijeron en enero que estaban dispuestos a reducir sus misiles europeos de cualquier tipo. La decisión soviética siguió a varios años de firmeza en la OTAN que con la política de "rearme y dialogar" ha obtenido algunos resultados, aunque pocos.

La propuesta soviética de reducir los misiles del teatro europeo a sólo 162 que es los que tiene Francia y Gran Bretaña— haría que se eliminasen al menos 291 de los más viejos, los SS-4 y SS-5 en tanto que en Polonia quedarían alrededor de SS-20 modernísimos y otros en submarinos. Pero si se tiene en cuenta que cada misil tiene por los menos tres ojivas nucleares, entonces resulta que alrededor de 486 de esas ojivas seguirían apuntando a las ciudades y campos europeos.

Los misiles ingleses son 64 Polaris embarcados en cuatro submarinos nucleares, con dos cabezos atómicas cada uno. Los franceses tienen una fuerza parecida: ochenta misiles están embarcados en cinco submarinos atómicos. Otros dieciocho misiles están en tierra. Todos ellos tienen un alcance de tres mil kilómetros.

La opción cero —aunque en principio dejada de lado— sigue siendo el gran objetivo de europeos y norteamericanos, porque la segunridad del Viejo Continente no puede ser garantizada sin la eliminación completa de los seisci siles actualmente insta el lado comunista.

Los soviéticos, segú pertos de la OTAN, ti ventaja de seis a uno a la Organización con referencia a los l de misiles, de cuatr respecto de los misi mismo y de cinco a pecto de las cabezas y su poder destructor.

Según los cálculos tágono, los soviéticos actualmente, además les más viejos, 340 SS-20, cada uno de es capaz de proyectar siles, armado cada u tos con tres cargas Incluso dentro del c los bombarderos atóm submarinos y los misi continentales, la sup soviética se acentúa.

CALCULOS DISPARES

Existe todavía una dad de cálculo en la ciadas actuales fuerz cas. Los norteamerica tienen que no poseen pa misiles nucleares viejos Pershing I y lo tiles de artillería nu aviación estadounide pone de cierta canti zabombarderos F-111 y F-4 que son utili Europa. A ello hay q los misiles franceses y el bombardero Mira

En total, Estados Francia y el Reino U seen en Europa 811 capaces de lanzar cob micos. Por el contrar pre según los cálcul americanos, los sovié nen 3.078 contando proyectiles SS-200 q tan hacia Asia.

Pero los números, f alterables, no dicen que un misil muy s puede tener el valor más de menor cali las dos superpotenci blan nunca de calid cantidad. Eso se de una no quiere admiti su superioridad cuali cesita menos misiles otra; la otra, simplem ra no admitir su in cualitativa. De ese trata de un diálogo dos.

Las palabras del té liano Zichini son las que recurren a un sabio: los científicos tos parecen la raíz d ma. ¿Se pondrán a de acuerdo para no vas armas?

ERNESTO SAL
Servicios Espe

¡ATENCION! NO PIERDA SU NUEVA OPORTUNIDAD

PISOS PROXIMA TERMINACION

LLAVES EN MANO CON 500.000 PESETAS

Resto durante 13 años en cómodas mensualidades.
(Como un alquiler).

(CENTRO COMERCIAL "SAN TELMO". C/ Diego Lainez.
Promotor: VALENTIN RODRIGUEZ.
Información: PROCOCASA. C/ José Zorrilla, 1. Entreplanta
(Junto Cine Rey Don Sancho). Tfno. 74-44-14. PALENCIA
Expediente 34-1-0010-9. Aval: Crédito y Caución núm. 95607

M.C.D.2022

LOS ZAPATOS del COCHE

Cuidado y vigilancia de los neumáticos para mayor seguridad

Con buenos neumáticos en el oche no sólo el automovilista lcanza una mayor seguridad, ino que consigue un confort y na marcha regularizada de perlores prestaciones.

La tecnologia garantiza hoy excelente calidad de todas casi todas las marcas, pero lo no quiere decir que el conuctor del automóvil deje de restar la atención debida a s zapatos de su coche.

Por su seguridad, repetimos también por estética, unos es bien calzados andan con ás donaire, sin gastos lolosos.

L CODIGO

Dice el Código de Circulaón con singular prosa: En s automóviles las ruedas y lementos de apoyo deben resentar en sus contactos con el pavimento dispositivos neumáticos o de elasticidad similar.

Las bandas de rodadura podrán ser rigidas en tractores y otros vehiculos de velocidad limitadas hasta 20 kilómetros y si para evitar deslizamientos laterales, especialmente en suelos helados, las superficies de rodadura del vehiculo presentasen clavos, éstos serán circulares, de cantos redondeados sin que sobresalgan más de dos milimetros.

Las bandas de rodudura de los neumáticos deben presentar el dibujo en su totalidad sin deformaciones ni cortes.

La sanción puede ir desde 2.000 a 10.000 pesetas según las categorias del vehiculo.

¿Se controla, denuncia y sanciona el estado de los neumáticos de los vehículos en las carreteras españolas? Evidentemente. Según datos de la Dirección General de Tráfico cada més se imponen entre 3.500 y 4.000 sanciones a usuarios de vehiculos con neumáticos en mal estado.

ESTADO Y CUIDADO DE NEUMATICOS

Los neumáticos deben estar siempre a punto. En cuanto a la presión, equilibrado y, por supuesto, adherencia debidas. La baja presión es la circunstancia o fenómeno más peligroso especialmente si se hace un largo recorrido y el vehiculo es objeto de carga excesiva. Una presión correcta no sólo proporciona seguridad, sino confortabilidad y, además, economía.

Los neumáticos con presión correcta se desgastan de un modo regular y duran mucho más.

La profundidad minima del dibujo no determinada en España, y exigida en muchos paises europeos es de 1 milimetro. Pero todos o casi todos los neumáticos están provistos de testigos de desgaste que aparecen en el dibujo cuando no quedan más de 1,6 milimeros de espesor.

Un estudio realizado en Francia asegura que de cada tres automovilistas dos circulan con poco aire en las ruedas o con los neumáticos mal inflados.

En España sabemos que en las carreteras, durante el año 1981, en 170 circunstancias, el vehiculo implicado en accidentes con victimas presentaba los neumáticos muy desgastados y en zona urbana en 59 casos. Aproximadamente un cuatro por mil del total de vehiculos implicados en accidentes con victimas, tanto en las carreteras como en zona urbana.

PRECAUCIONES

El estudio de los franceses dice que cerca del 51 por 100 de los accidentes con victimas son achacables a problemas en las ruedas —pinchazos o reventones— y alrededor del 5,5 a neumáticos desgastados. Dicen las técnicas que hay neumáticos ahorradores de combustible. Y en cambio, es seguro que la conducción rápida, los fuertes acelerones y los bruscos frenazos precipitan la muerte de las ruedas incluso, a la mitad de su duración teórica. Los golpes contra el bordillo de las aceras son mortales de necesidad. Y también un golpe contra los empedrados o salientes en los caminos vecinales. En circunstancias normales la vida de un neumático puede alcanzar los 80.000 kilómetros. De 10.000 a 80.000 kilómetros según su uso.

Del dibujo de los neumáticos y su grado de adherencia, se podria escribir mucho. Digamos que el dibujo de los neumáticos sirve para evacuar el agua que se sitúa entre el neumático y el suelo, evitando el pantinaje o "acuaplaning" —modismo anglosajón— y que el mayor agarre del neumático se da sobre el cemento o asfalto seco, valor de un punto, y la menor adherencia sobre el hielo: valor 0,1 puntos.

Del peligro de reventar en los días de calor que no l.. es tanto como piensan algunos, hablaremos otro día.

ORESTES SERRANO

El nuevo RENAULT-11

UN COCHE QUE VIENE PISANDO DURO

Esperado desde hace meses, ga ahora a España el nuevo nault 11, cuyo lanzamiento rma parte de una acción siltánea a nivel europeo.

En estos días nos ha sido ya esentado a la prensa y muy onto estará a la venta en s dos versiones: GTL y E.

Se trata de un automóvil bierpo de cinco puertas, con co velocidades, ya instalas en serie.

Por motor, el nuevo Renault se sitúa en la categoría de 1.400 cm3. Y consigue rendimientos de primera línea en cuanto a consumo y economía de mantenimiento.

Destacan detalles de equipamiento como el aislamiento fónico y térmico, los asientos delanteros multirregulables o las doce posiciones de maletero, con opciones tan nuevas como la posibilidad de abatir sólo uno o dos tercios de los asientos traseros, en el TSE.

Una oferta sugestiva, y muy competitiva, con la que el Renault 11 comienza en España su escalada hacia los favoritos.

TRACTORES
DAVID BROWN
y CARRARO
simple, doble tracción y orugas
de 40 a 110 H. P.
——oOo——
Concesionario oficial Palencia y provincia
SUMINISTROS DE LA CRUZ
Teléfonos 72 11 42 y 72 09 32 Palencia

SEGURIDAD VIAL

Peligro de incendio

El tiempo que se avecina va a traer una larga serie de ventajas e inconvenientes. Para el automovilista, el inconveniente de las largas caravanas y la ventaja de las salidas al campo los fines de semana. Para los castigados bosques españoles se avecinan los incendios que rompen el equilibrio ecológico que suponen al pais un alto precio. La concienciación en este sentido es necesaria, y por ejemplo, quien al volante de un coche, en una zona arbolada tira la colilla del pitillo por la ventanilla haciendo caso omiso de los carteles contra incendios, está poniendo en peligro no su vida, pero si un bien tan apreciable como es el medio entorno.

CUESTIONES TECNICAS

¿CAMBIO MANUAL O AUTOMATICO?

Entre los conductores hay casi tantos partidarios del cambio manual como automático, y tanto unos como otros defienden que, el de su preferencia, es más práctico y seguro. Sin entrar a tomar partido lo cierto es que sabiendo utilizar cualquiera de los dos y sacándoles sus respectivos rendimientos las diferencias tara a la seguridad no existen y solo tienen importancia en función del tipo de conducción que guste.

Lo que sí resulta cierto es que son muchos los conductores que sacan un rendimiento muy pobre a su cambio automático. La mayoría de los automóviles actuales que montan cambio automático llevan la caja de tres relaciones (D, 2 y 1). Aunque cualquier conductor excesivamente cómodo puede colocar la palanca en la posición "D" y olvidarse, circule por donde circule, no es conveniente ni aconsejable, porque utilizar el selector tiene ventajas; se saca mayor potencia al motor y es más seguro sin que además esto ocasione demasiadas molestias.

Por ejemplo, conduciendo por ciudad si se coloca la palanca en el selector "2" se utilizará sólo esa relación y la "1", suficiente para tener la aceleración y la agilidad necesarias que se requieren en el tráfico urbano. Por el contrario, en carretera o autopista dnde la velocidad es mayor y salvo que haya atascos, se puede mantener una velocidad constante conviene poner el selector en la posición "D".

En zona de montaña donde existan grandes desniveles el selector debe ir en la posición "1" que por ser la relación más corta retiene el coche e impide que se embale por lo que no hay que castigar tanto el freno. Lo mismo pasa si las condiciones del firme son malas, en barro, nieve o hielo.

En situaciones comprometidas en que sea necesario reducir con rapidez la velocidad se puede ayudar la acción del freno pasando el selector a una relación más baja. En definitiva, el cambio automático puede utilizarse casi como si fuera manual siempre que se haga un buen uso de la palanca y no se cambie el selector de una posición a otra si las revoluciones del motor no son las adecuadas para esa relación.

DR. JOSE SANZ VINUESA
CIRUJANO - UROLOGO
Comunica su nuevo horario de consulta
3'30 a 4'30, diario, menos sábados
c/ Becerro Bengoa, 22, 1.º Tlfno. 72 31 48

CLINICA RADIOLOGICA
Dr. ROBLES
—RADIOGRAFIAS SIMPLES Y DE CONTRASTE—
—PLACAS DE COLUMNA VERTEBRAL ENTERA—
—MAMOGRAFIAS—
CONSULTA DE 4 A 7
José Antonio, 33 Teléfono 72 52 [illegible]

M.C.D.2022

LOS ESCOTES DE LA PROXIMA TEMPORADA

Discretos por delante, atrevidos por detrás

CAMBIOS-SUBITOS Y DETONANTES DE COLOR

Anversos y reversos que pueden llevarse indistintamente

HILERAS DE BOTONCITOS ABROCHADOS POR DETRAS

La pequeña picardía de la doble faz

De izquierda a derecha: Sisa ancha, manga inflada, botonadura detrás. modelo Xemar. tido asimétrico en vuela de lino, espalda trabajada a jaretas y abierta hasta el talle, Frank et Fils.—Vestido túnica en satén de lino a rayas color pastel, modelo Charles (Fotos E

Cara y Cruz... Anverso y reverso, el dorso vale más que el delantero... la aparente discreción reserva sorpresas por detrás. Una tendencia que se va definiendo para la próxima temporada es la espalda y ya podemos precedir que la moda seguirá profundizando este tema, según han apuntado las colecciones últimas de Pret á Porter.

En los percheros de las boutiques cuelgan modelos atractivos y encontramos justamente lo que íbamos buscando: vestidos sencillos, fáciles de llevar, para salir a cuerpo, cómo damente abrochados de arriba a abajo, en un tejido fresco y vistoso, mezcla de lino gratamente satinado.

Elegimos uno de los colores rosados particularmente favorecedores, tal vez un poco demasiado escotado pero, vamos a ver, decidimos probárnoslo... Y la vendedora nos indica amablemente que nos lo estamos poniendo al revés, lo de atrás adelante: el escote deja la espalda generosamente al descubierto y el chic está en no abrochar sino un par de botones, entre talle y nalgas.

Desistimos, el modelito queda demasiado sorprendente. Otro más cerrado, en una buena línea suavemente drapeado que moldea con fluidez no tiene nada de reprochable en cuanto a atrevimiento... sólo que resulta incomodísimo desabrochar una hilera de botoncitos pequeños a todo lo largo del dorso y no es seguro que se llegue a atinar a todos los ojales. Descartado del repertorio para mucho poner.

CONTRASTES Y ARMONIAS

Veamos en otra sección, fisguemos firmas y marcas de garantía. A ver, he aquí un dos piezas de suelto caracó en corte kimono sobre una falda de vuelo fundido; lo hay en rojo amapola, en amarillo limón, en blanco puro o rosa cilcamen. Cuando lo tenemos en la mano, vemos que se trata de dos mitades de color diferente, y en este caso el anverso-reverso puede llevarse indistintivamente: el caracó se abrochará delante o detrás, el rojo se verá de frente o en el revés. ¿Nos decidimos a jugar el cara y cruz de la moda?

Muchos estilistas se han puesto de acuerdo para explotar esta alternancia, bien resuelta cuando las formas flojas no han de marcar diferenciada anatomía, pero un poco detonante si la oposición de colores es violenta. En fórmula más entonada una misma armonía de color se interpreta en dos motivos diferentes, por ejemplo rayas y cuadros, pata de gallo y príncipe de gales, o bien un delantero rigurosamente liso, de color oscuro, y una espalda compuesta de aplicaciones recortadas en patchwork de varios tonos.

Sin llegar a las exageraciones, digamos que incluso camisetas y corpiños de simple punto camiseta son también motivo, en manos de firmas vanguardistas, de esta pequeña picardía de la doble faz. Con tres piezas previstas para anverso-reverso indistintamente, pueden conseguirse efectos diferentes, ya sea para modelo ciudad de todos los días, o para el baño de sol dorsal casi integral.

PROVOCACION CON ALEVOSIA

En los vestidos tipo "fourreau" que van a hacer furor tanto en verano como en invierno, escotes, botonaduras, drapeados, transparencias se reservan preferentemente para la faz posterior. Algunos modelos, enteramente abotonados, son cara y cruz, pues la verdad es que la hilera de botones por detrás no resulta nada recomendable.

Ahora, encontramos muchas fórmulas que reservan la sorpresa del "nada por delante, todo por detrás". Modelos lisos, simples, discretamente cerrados y que, al darnos la vuelta, descubren atrevidos cruces de tirantes, livianas tiritas, enreiados, calados y rajas hasta abajo de la cintura que, lógicamente, no admiten más ropa interior que el breve slip.

Es la provocación con alevosía, la discreción de frente cuando damos la cara y el destape imprevisto en cuanto nos damos la vuelta. Lo cierto es que muchos de estos vestidos, sencillos con sorpresa, no carecen de encanto y de elegancia. En casi todas las colecciones hemos visto muy seductores.

Para decidirse a jugar do esta faz de la m cuestión es no mirarse pejo de la manera habi examen atento de la posterior es indispensa ra arrostrar todas las cuencias.

Por MARIA
Servicios Especiales

El estilo "CRICKET"

Una línea clásica, muy británica, con reminiscencias de los años treinta

Una de las líneas más importantes de lo que llevaremos este próximo verano es la tendencia deportiva, impuesta por los diseñadores británicos, en la moda europea.

Si le parece demasiado masculino, pruebe a usar un chaleco como mini-vestido

Roger Saúl, una de las firmas más importantes de Londres, ha centrado su colección, como muchos otros colegas suyos, en el clasicismo inglés que conocemos a través de las fotos o las películas de los años treinta.

«He hecho mis diseños en torno a la idea de una casa de campo inglesa, de la época de entre - guerras. Ultra clásicos y muy británicos, centrados en los atuendos de cricket y de tenis. Suaves, elegantes, austeros y un poco decadentes».

Si le gusta el estilo, es bien fácil de adoptarlo: un cannotier de paja, una gama de colores muy suaves, jugando el blanco y el crema, nándolos con los pastel misas, faldas y pantal algodón y de hilo, y azules o rojas, con rayas las de los equipos de de las universidades.

Puede que el conju sulte un poco masculin se lo parece, pruebe a un jersey de cricket, o leco, blanco y ribete azul, como mini - ves resultado es asombros femenino.

EUROPA PRESS REPORTAJES

M.C.D.2022

GIRO

Saronni resistió bien la batalla de la "etapa reina"

● En la meta triunfó destacado PAGANESSI

● CINCO ESPAÑOLES ENTRE LOS DIEZ PRIMEROS DE LA CLASIFICACION GENERAL

Arabba (Italia), 3. (Efe).—El taliano Alessandro Paganessi ha adjudicado la victoria en a etapa reina del Giro de talia, disputada entre Selva di al Gardena y Arabba, de 169 ilómetros, que comprendía el scenso a un puerto de cateoría especial, dos de primera dos de segunda, con un tiempo de 4'29-52, a la media de 7'574 kms.-hora.

Alberto Fernández y Faustino upérez se clasificaron en cuar a y quinta posición a 2-16 del encedor, mientras que Giuseppe Saronni lo hacía en undécima posición a 2-55, conservando el jersey rosa de líder.

La batalla se iba a plantear oy en la primera dificultad montañosa de la jornada, el uerto de Campolongo, que se a coronado en primera posición por Faustino Rupérez, que entajaba en un minuto a un upo en el que iban todos los voritos a excepción del belga ien Van Impe.

En el ascenso al puerto de rdoi "cima Coppi" el techo l Giro de Italia, Marino Lerreta y Alberto Fernández se n a marchar en solitario y n a intentar dar el vuelco en clasificación general.

Por la cima pasa en primer ar Marino, seguido de Alrto. Ambos corredores se enenden a la perfección, pero sgraciadamente les van a falr las fuerzas y van a quedar tegrados en el primer grupo n Paganessi, que ya pasaría primera posición por altos Sella. Gardena y la segunda ccensión a Campolongo, a 4 ilómetros de la meta.

En este primer grupo se entraba también Roberto Vitini, segundo de la general, e trató también de aumentar ferencias con respecto a Saronni, que se encontraba rezagado en otro grupo.

A partir de este momento los equipos que no tienen nada que hacer en este Giro, van a unirse para ayudar a Saronni a conservar su primer puesto en la general, cosa que conseguirán llevándole en volandas hasta la meta, en donde se presentará a 30 segundos después de Visentini.

Al término de la etapa tanto Marino Lejarreta como Alberto Fernandez se han mostrado satisfechos por el resultado obtenido hoy. Se han entendido a la perfección cuando se escaparon en la subida a Bordoi, pero las fuerzas les fallaron y prefirieron mantener sus posiciones que le han permitido a Marino Lejarreta ascender un puesto en la general.

Entre los diez primeros de la etapa se han clasificado hoy cinco corredores españoles, lo que permite al "Zor" aumentar su ventaja en la primera posición de la clasificación por equipos, que ya es muy difícil que pueda escapar a este equipo.

Seguidor de excepción en esta etapa reina del Giro de Italia, ha sido el presidente de la Unión Ciclista Internacional, Luis Puig, que aunque no haya podido presenciar la victoria de un corredor español, sí que ha podido escuchar los elogios de los organizadores hacia los corredores hispanos, auténticos animadores de la prueba.

CLASIFICACION DE LA ETAPA

1 Paganessi, 4-29-52, a la media de 37'574 kms.-hora (30" bonificación).
2 Beccia, a 2-03 (20" bonif.).
3 Bernardeau (F), a 2-05 (10" bonificación).
4 A. Fernández, a 2-16 (5" bonificación).
5 Rupérez, íd.
6 Visentini, a 2-26.
7 Chozas, íd.
8 Loro, íd.
9 M. Lejarreta, íd.
10 Muñoz, íd.
.....
13 Pino, a 2-55.
26 I. Lejarreta, 6-07.
58 Ibáñez Loyo, a 14-00.
77 Camarillo, a 24-26.
116 López Cerrón, a 24-26.

CLASIFICACION GENERAL

1 Saronni, 94-00-15.
2 Visentini, a 56".
3 A. Fernández ,a 2-50.
4 Beccia, a 4-01.
5 M. Lejarreta, a 5-09.
6 Chozas, a 6-59.
7 Thurau, a 7-10.
8 Rupérez, a 7-13.
9 Van Impe, a 8-16.
10 Muñoz, a 8-58.
.....
19 Pino, a 16-24.
27 I. Lejarreta, a 27-11.
68 Ibáñez Loyo, a 1-29-47.
92 Camarillo, a 2-06-59.
117 López Cerrón, a 2-57-58.

MONTAÑA EN LA ETAPA

Paso Campolongo (segunda)
1 Rupérez, 6 puntos.
2 Gisiger, 4.
3 Loro, 2.
4 A. Fernández, 1.

Paso Bordoi (cima Coppi)
1 M. Lejarreta, 12 puntos.
2 A. Fernández, 8.
3 Bernardeau, 6.
4 Chozas, 4.
5 Loro, 2.

Paso Sella (primera)
1 Paganessi, 8 puntos.
2 A. Fernández, 6.
3 M. Lejarreta, 4.
4 Bernardeau, 2.
5 Chozas, 1.

Paso Gardena (primera)
1 Paganessi, 8 puntos.
2 Bernardeau, 6.
3 Chozas, 4.
4 Loro, 2.
5 Visentini, 1.

Paso Campolongo (segunda)
1 Paganessi, 6.
2 Beccia, 4.
3 A. Fernández, 2.
4 Bernardeau, 1.

GENERAL DE LA MONTAÑA

1 Van Impe, 70 puntos.
2 A. Fernández, 43.
3 Muñoz, 27.
4 M. Lejarreta, 27.
5 Paganessi, 23.
6 Beccia, 22.
7 Bernardeau, 17.
8 Chozas, 15.
9 Rupérez, 9.
10 Saronni, 9.
11 Visentini, 9.

GENERAL POR EQUIPOS

1 Zor, 279-44-11.
2 Inoxpran, 279-56-31.
3 Del Tongo, 280-03-54.
4 Wolber, 280-11-24.
5 Bottecchio Malvor, 280-15-38.
6 Alfa-Lum, 280-20-31.

EUROPEO DE BALONCESTO

Bronce para RUSIA

CORBALAN, EL MEJOR DEL TORNEO

Nantes (Francia), 3 (por Mari Cruz Esteban "Efe").—La Unión Soviética ha obtenido la Medalla de Bronce en el Campeonato de Europa de Baloncesto al batir hoy a Holanda por 105-70 (51-33) en un partido que sólo tuvo un color, disputado en Nantes.

URSS.—39 canastas de 67 intentos. 27 tiros libres transformados de 31 lanzados. 19 faltas personales. Walters fue expulsado de la cancha por 5 personales en el minuto 2.

Walters (6), Iovasha (14), Homicius, Belostenny (6), Sabonis (28) —cinco inicial— Eremin (12), Enden (10), Tarakhanov (10), Deruguin (10), Pankrachkine (2) y Myschkin (17).

Holanda.—30 canastas de 83 lanzamientos. 10 tiros libres, de 12 lanzados. 24 faltas personales.

Plaat (14), Wiel (2), Eeved (7), Van de Lagemat (6), Van de Berg (2) —equipo inicial— Schilp (5), Faver (2), Kuipers (10), Cramer (14) y Van Essen (4).

Arbitraron Rigas, de Grecia y Kurillic, de Yugoslavia, bien. el desarrollo del encuentro les evitó toda complicación.

Este encuentro por la medalla de bronce fue de los menos disputados que se recuerdan en la historia de los Europeos. La URSS no tuvo rival en ningún momento y apabulló a los holandeses, un equipo muy inferior a los 3 primeros del Torneo.

La gran envergadura de los pivots soviéticos se impuso desde un principio y sus rivales se vieron impotentes para romper la muralla que formaban bajo el tablero. Así en el minuto 5 el marcador señalaba un 12-2 y en el 9, un 22-6, que reflejaban claramente lo que acontecía en la cancha.

En la segunda mitad, los Campeones del Mundo lo tenían tan claro que Gomelski comenzó a mover el banquillo e introdujo en pista a jugadores que hasta ahora apenas habían actuado en el Campeonato.

Destacaron, por la URSS. Sabonis y Myschkin, y Plaat y Kuipers, por los holandeses.

CORBALAN, EL MEJOR

Nantes (Efe).—El capitán de la selección española, Juan Antonio Corbalán, que ya había sido votado como mejor jugador de la primera fase del Campeonato de Europa de Baloncesto, ha sido elegido mejor jugador del torneo, con 36 votos de los periodistas acreditados en la ciudad francesa de Nantes.

Otro español, Epi, figura también en el cinco ideal seleccionado por la prensa. El mejor quinteto, para los periodistas, es el formado por Corbalán (España, 36 votos), Gallis (Grecia, 7), Epi (España, 21), Sabonis (URSS, 22) y Meneghin (Italia, 7).

VIII Trofeo "Ciudad San Telmo" de Fútbol

VETERANOS DEL PALENCIA NUEVO LIDER

Con la victoria sobre el Bar Villar el equipo de Veteranos se encarama en el primer puesto de la general a falta de dos encuentros. Nada está aún decidido pero sin duda que ha sido un gran paso porque el Bar Villar es un gran equipo que cuenta como el que más para la clasificación final.

El Veteranos jugó con ausencia de varios titulares, pero lo que parece evidente es que es un equipo en el que nadie es reserva sino todos unidos en un afán de dar un bonito espectáculo siempre. El Bar Villar sin su goleador, García-Merino, no pudo hacer más y deja así las espadas en alto para próximos encuentros.

Sorprendentemente a primera vista la goleada del Hispalar, pero lo es menos si tenemos en cuenta que el equipo de la Diputación se presentó con solo nueve jugadores quedando luego con ocho y el portero lesionado. Así no se podía hacer más de lo que hicieron los pundonorosos jugadores que esta tarde defendían los colores morados. La culpa del resultado no la tuvieron los que jugaron. Un aplauso a los Román Paredes, Satur, Agura, Vaquerín etc. porque lucharon con honradez hasta el final. Una pena que quienes dieron su ficha al comenzar el torneo no. les hayan respondido a la hora de la verdad. Es una pena pero así se puede hasta estropear un torneo. Lo que demuestra que para inscribirse en un torneo o fichar por un club habrá que pensarlo antes dos veces. Si no puedo responder no puedo o no debo participar. El Hispalar hizo su encuentro y aprovechó bien el momento. Así es el fútbol y felicitamos a Martín que se encarama con diez goles a la cabeza del Pichichi. Una pena que otros pasen el torneo luchando día a día para que se derrumbe su ilusión en un partido de este calibre.

El San Telmo vendió muy cara su derrota ante el P. García. Este equipo se mostró correoso y técnico, pero los santelmistas dieron bien la cara y hasta quince minutos del final mantuvieron un honroso 2-1 que se vino abajo cuando Juan Marcos en un tremendo fallo vió con desesperación que el balón más sencillo se le colocaba en la puerta. Pero el San Telmo jugó muy bien y los goles de Rafa y De la Hoz fueron de los que ponen al público en pié. Madrigal con tres dianas hizo lo demás, dar a su equipo una victoria ciertamente merecida.

Resultados:
Hispalar, 14; Diputación, 1.
Veteranos, 2; Bar Villar, 0
San Telmo, 2; Pinturas García, 6.

CALSIFICACION

Veteranos	3	2	1	0	10	6	5
Hispalar	3	2	0	1	24	8	4
Bar Villar	3	2	0	1	10	5	4
P. García	3	1	1	1	10	7	3
San Telmo	3	1	0	2	6	13	2
Diputación	3	0	0	3	3	24	0

Próximos encuentros:
Sábado, Veteranos - Diputación (Pendientes de la retransmisión de las finales de TVE).
Domingo, Pintuars García-Hispalar, a las 10 y Bar Villar-San Telmo, a las 12.

A.S.J.

Patronato Municipal de Deportes

Campeonato local de JUEGOS POPULARES

A la vista de la experiencia de la pasada edición, el Patronato Municipal de Deportes, convoca el Campeonato local de Juegos y Deportes Populares, en su ánimo de ofrecer a los palentinos una nueva posibilidad de ocupación de su tiempo Libre, y de contribuir a la revitalización de estos Deportes típicamente regionales y que se vienen practicando desde antiguo en nuestra provincia.

El deseo del Patronato Municipal que no se quede nadie sin practicar su deporte favorito, contando en esta ocasión con la colaboración del Club Deportivo Castilla en las tareas organizativas.

El Campeonato comprende las modalidades de Bolos, Rana, Tanga, Chana o Morrillo y Petanca, celebrándose el próximo domingo día 12 de los corrientes, en el Campo de la Juventud, dando comienzo a las 10,30 horas.

Entre los equipos que se han inscrito ya, destacan en Tanga Simón Nieto, capitaneado por Mariano Guerra, que ya consiguió el pasado año el título de Campeón Provincial, así como el Barrio de San Telmo, quienes también consiguieron el título de Campeones Locales, derrotando precisamente a Simón Nieto en la final de Palencia capital, por lo que creemos que este año está asegurada una gran rivalidad, sin olvidar a los equipos restantes del Barrio de San Antonio, Polideportivo, Bar Barrera, Barrio del Carmen, Peña 2 del 9, etc. que también estarán presentes.

Recordamos a los aficionados, que el próximo domingo día 12 de junio, tienen una cita en el Campo de la Juventud, con el Deporte Popular, pudiendo inscribirse los interesados en las oficinas del Patronato Municipal de Deportes, o bien dirigiéndose al Club Deportivo Castilla (Calle Onésimo Redondo, 8), o el mismo día de la Competición en el Campo de la Juventud, con anterioridad al comienzo de la Competición.

M.C.D.2022

AEROMODELISMO

EXHIBICION EN VALLADOLID

En la mañana del jueves e invitado por el Club Radio Control Alcotanes, de Valladolid, con motivo de la inauguración de un campo de vuelo en terrenos cedidos por el ICONA y cercanos a la ciudad del Pisuerga, el Club Palencia de Aeromodelismo participó en la exhibición estática y en vuelo de aeromodelos que por tal motivo había organizado el club de la ciudad vecina y a la que asistió numeroso público.

Se efectuaron vuelos con aeromodelos radiocontrolados de las especialidades de veleros y motoveleros, así como de acrobacia y de carreras entre pilones, también un modelo del club palentino arrojó en varias pasadas paracaidistas y el vallisoletano Valeriano deleitó con el vuelo de un helicóptero

En dicha demostración se comprobó cómo los aeromodelistas palentinos, aunque su número es inferior así como el menor tiempo que llevan practicando la modalidad de aeromodelismo radiocontrolado con respecto a sus homónimos vallisoletanos, están consiguiendo llegar al mismo nivel en cuanto a las técnicas de vuelo y construcción, que aquellos.

CAMPAÑA
DE NATACION INFANTIL
NADAR ES UN EJERCICIO SALUDABLE
Inscribe a tus hijos en la
CAMPAÑA
DE NATACION INFANTIL

Club de Montaña "Fuentes Carrionas"

Memorial Angel Villán

Mañana domingo, día 5 de junio, se va a celebrar el IV memorial Angel Villán, en recuerdo del montañero fallecido en el pico Espigüete y que lleva su nombre.

Este año, después de la celebración de la misa en la iglesia de Cardaño de Abajo, se dará la salida a todos aquellos participantes que acudan a esta cita montañera, que tendrán que cumplir el siguiente recorrido:

Cardaño de Abajo, Arroyo de Mazobres, Collado de Arra, Collado de Montecino, Cardaño de Abajo.

Como todos los años, se tiene previsto la entrega de obsequios a todos los participantes clasificados así como de trofeos a los clubs que participen.

La salida desde Palencia se efectuará el mismo domingo a las 7'30 horas de la mañana del sitio de costumbre, dado el carácter recordatorio y fin solidario de la marcha, además de la natural belleza del recorrido se invita a todos lo montañeros y amigos de la montaña en general.

Para más información dirigirse los interesados al Club de Montaña Fuentes Carrionas, o en Alimentación Nicolás (calle Estrada).

EL CELTA PIENSA EN LA CANTERA

Debe entre 330 y 340 millones

VIGO.—El descenso del Celta a la Segunda División "A" repercutirá de forma sensible en su situación económica —actualmente debe entre 330 y 340 millones de pesetas—, puesto que el cuadro vigués dejará de ingresar aproximadamente 100 millones de pesetas en recaudaciones correspondientes a los partidos con Real Madrid, Barcelona, derechos de encuentros televisados, quinielas y programa de TV "Estudio Estadio".

Todo esto al margen de otros partidos que, indudablemente en Segunda División, no producen los mismos dividendos. Y a todo ello hay que unir el pesado lastre de la deuda que en los momentos actuales tiene la entidad, que oscila de los 330 a los 340 millones de pesetas.

Prácticamente en la temporada que acaba de finalizar, la deuda se incrementó en unos 130 millones de pesetas, producto principalmente de fichajes (80 millones) y otros 40 millones invertidos en comprar 60.000 metros cuadrados de terreno en los que ya ha comenzado la construcción de 3 campos de fútbol con sus correspondientes vestuarios y el cierre de los mismos.

Hay que significar asimismo que la temporada recién concluida, en el plano económico, en cuanto a ingresos, ha sido brillante, por lo que se espera un superávit que permita disminuir en 20 o 30 millones la citada deuda de la entidad.

El presidente del Celta, José Luis Ribadulla, ha reconocido que la situación "es preocupante", pero "la directiva —añadió— dedicará especial atención a sanear la economía y a proyectar la cantera, que es sin duda la que puede permitir al Celta un sólido futuro, tanto en el plano deportivo como en el económico".

ADEMIR, RESCISION DE CONTRATO

Vigo, 3 (por Marcelo Otero "Efe").—El jugador brasileño Ademir Vieira, hasta ahora enrolado en las filas del Celta de Vigo y cuyo contrato acaba de ser rescindido por el Club, manifestó hoy a "Efe" que "el fútbol se terminó para mí. Con 31 años, con muchas temporadas como futbolista y después de haber guardado un poco de dinero, no quiero seguir aguantando a esa clase de gente que son los directivos".

El Celta rescindió el contrato a Ademir, exigiéndole además las remuneraciones de la última temporada —que ha pasado en el dique seco— y una indemnización por daños y perjuicios, por estimar que el centrocampista se lesionó en un partido amistoso que disputó con el club portugués Olhaonense en la pretemporada.

Ademir se prepara para encarar una nueva vida al margen del fútbol. El jugador se encuentra en Olhao, un puerto pesquero cerca de la zona turística del Algarbe, en Portugal, donde nació su mujer, para radicarse definitivamente. "He comprado un local —dijo a "Efe"— y estoy montando un restaurante que, casi con toda seguridad, inauguraré la próxima semana".

—Con el Celta, ¿qué es realmente lo que pasa?

—No sé... el Celta, en este momento, me debe, a pesar de lo que los directivos digan, más de 5 millones de pesetas, entre la ficha anual de esta temporada y tres mensualidades. En Vigo estuve diez meses la última temporada y digo yo que algo tendré que cobrar.

CARRIEGA, NUEVO ENTRENADOR

Vigo, 3 (Efe).—El acto de relevo de entrenador del Real Club Celta de Vigo se ha realizado a las 8 de la noche de hoy en el vestuario del primer equipo vigués, en "Balaídos".

Han asistido todos los miembros de la Junta Directiva, encabezados por su presidente José Luis Ribadulla, el entrenador saliente Milorad Pavic, el entrante Luis Cid "Carriega" y también miembros del Comité organizador del "Mundialito de la Emigración" que ofrecieron al Celta hoy la venta de las localidades de este Certamen en Balaídos.

Pavic agradeció la colaboración de todos y manifestó que su vida quedaba ya unida para siempre a la ciudad de Vigo.

Carriega, finalmente, manifestó que se cumplía hoy el sueño de su vida: entrenar al Celta.

ALFALFA EN FARDOS
se compra
cualquier cantidad
Pago según calidad
Teléfono 947-20 72 00

EL LUNES, PROXIMA REUNION PARA SALVAR AL "PALENCIA"

El próximo lunes, a las 8'30, en la Confederación Empresarial Palentina, volverán a reunirse las personas, convocadas por directivos y comisión de socios del Palencia. Ni que decir tiene que pueden sumarse los aficionados que lo deseen.

La semana se ha ido en comentarios. La reunión anterior no acabó demasiado prometedoramente; no obstante, aún falta por ver las posibilidades de ese último punto de esperanza, al que los buenos aficionados desean asirse. Todo puede quedar aclarado para bien o para mal en la reunión del lunes. De ahí la importancia de la asistencia de los convocados y apalabrados.

Uno de los miembros de la comisión de socios, no sabemos si a título particular o como integrante de la misma, nos decía anoche que podía haber solución. Nos hablaba de un posible presidente y hasta de un «mecenas». En fin, el lunes lo sabremos. Asistir puede constituir un servicio impagable al Palencia. Y ojalá no sea el último

ROLAND GARROS

HIGUERAS no pudo co el sueco WILANDER

París.—El sueco Mats Wilander se ha clasificado finalista del Campeonato Individual Masculino de Francia, de Tenis, al vencer esta tarde en Semifinales al español José Higueras por 7-5, 6-7 (4-7), 6-3 y 6-0.

El encuentro, disputado bajo un fuerte sol, precisó de cuatro "sets" que tuvieron una duración de 3 horas y 44 minutos.

Fue a partir del tercero, en el que Higueras comenzó a acusar cansancio y luego molestias en su codo lesionado, cuando el sueco inclinó la eliminatoria a su favor hasta entonces, el juego fue muy igualado y los dos primeros "sets", se resolvieron por corta diferencia, el primero para Wilander por 7-5, y el segundo para Higueras por 6-7.

Después, la mejor condición física de Mats fue determinante para su Los 12 años de dife favor del sueco los a gueras a medida que zando el partido.

"He jugado contra batida y me ha costa cho vencerle", dijo W

YANNICK NOAH OTRO FINALIST

El francés Yannick ha clasificado para la del Torneo Internacio se disputa en las pis Roland Garrós, al venc compatriota Christophe ger-Vasselin, por 6-3 6-0.

La Final se disputará mingo a las 3 de la tar enfrentarán el francés el sueco Mat Wilander.

COMITE DE COMPETICION

Multas a Luis y Benhakk

NAYA, SUSPENDIDO POR TRES PARTID

Madrid, 3 (Efe).—El Comité de Competición de la Federación Española de Fútbol ha decidido amonestar y multar a los entrenadores Benhakker (Zaragoza) y Luis (At. de Madrid), al primero por formular observaciones al árbitro y al segundo por entrar en el terreno de juego sin permiso arbitral.

PRIMERA DIVISION

Copa de la Liga
1.ª Eliminatoria (Ida)
Jugadores:
Suspender por un partido a Liceranzu (Ath. de Bilbao)
Amonestar con advertencia de suspensión a Valdano y Barbas (Zaragoza) y Fernando y José (Málaga).
Amonestar a Job y a Gimenez (Español), Mantilla (Santander), Olaizola (R. Sociedad), Pedraza (At. Madrid) y Núñez (Ath. de Bilbao).
Clubs:
Multar al Santander.

SEGUNDA DIVISION

Copa de la Liga
1.ª Eliminatoria (Vuelta)
Jugadores:
Amonestar con advertencia de suspensión a Emiliano y Juan (Rayo Vallecano) y Sánchez Lorenzo (Castilla).
Amonestar a Parellada y Peeters (Sabadell), Aguilar, Benito y Favret (Rayo cano), López (Murcia nosa y Oscar Ferrero llón), Diosdado (Lina garduy, José Luis y S llo (Cartagena) y T Segarra (Barcelona At.
Entrenadores:
Suspender por 3 pa Naya (Castellón).

SEGUNDA DIVISION

Copa de la Liga
1.ª Eliminatoria (Va
Jugadores:
Suspender por 4 pa Blanco Rodríguez (Po
Suspender por 3 pa Miñarro (Talavera).
Suspender por 2 pa Quintero (Portuense) tell (Fuengirola).
Suspender por un pa Villalobos (Torrejón). lez y Cepillo (San Fer

TERCERA DIVISION

Copa de la Liga
1.ª Eliminatoria (Va
Jugadores:
Suspender por 3 pa Cebrián (Badia).
Suspender por un pa Artabe, (Badia) y (P. Real).
Entrenadores y Auxilia
Suspender por 7 pa Anglada (S. Mahonés)
Suspender por 2 pa Rodríguez (Ponferradi

AGUADO LOSADA
SEGUROS
Agencia
«HISPANIA»
INCENDIOS, VIDA, VEHICULOS,
ACCIDENTES INDIVIDUALES,
TRANSPORTES, CRISTALES, ROBO, etc.
Avda. Calvo Sotelo, 4, bajo — Tlfno. 74 29 34. — PALENCIA

VENTA DE PISOS E
CONSTRUCCION
(Viviendas de protección oficia
Expediente núm. 34. 10.020/81
En Avenida de Santander, 42. PALE
— SALON, CUATRO DORMITORIOS, PARQ
COCINA, BAÑO, ASEO, PLAZA DE GARA
TRASTERO.
AMPLIAS FACILIDADES
PROMOTOR:
FERNANDO CURIESES DIEZ
CONSTRUC
Calle Empedrada, 6, entreplanta. Teléfono 72
Póliza de seguro Compañía Crédito y Caución, núm. 9

M.C.D.2022

Segunda jornada, en el Frontón Municipal

CAMPEONATO DE COPA DE PELOTA

AYER SE DISPUTARON LAS SEMIFINALES DE PALA Y DE CESTA PUNTA

Finalistas: CATALUÑA-VIZCAYA (pala) y ALAVA-ASTURIAS (cesta punta)

El domingo, finales de paleta, pala corta y mano individual y por parejas

La segunda jornada del Campeonato de España de Copa de Pelota, cambió en el escenario respecto a la del jueves, pero no en cuanto a interés y emoción. Era día laboral, con una hora no demasiado buena, pero los palentinos respondieron y el Frontón Municipal registró una excelente entrada, quizás superior a la de la primera jornada, aunque los graderíos no se llenaran totalmente debido al mayor aforo. Presidieron estas últimas semifinales el presidente de la Federación Española de Pelota, Alberto Cortina; vicepresidente de la misma, Ignacio de Prit; secretario de la Nacional, el entusiasta palentino, Angel de Lamo, y el presidente de la Federación Palentina, Raimundo Martínez. A todos ellos de nuevo el agradecimiento de Palencia por acercarnos a este deporte en esta Copa de Su Majestad el Rey. Está mereciendo la pena.

Sólo hubo jornada de tarde en esta ocasión, con las semifinales que faltaban por disputar: Pala y Cesta Punta. Encuentros todos ellos de gran interés, como demuestra el hecho del gran número de enviados especiales de la Prensa y Radio Nacional, que junto con los informadores «de casa» estamos intentando hacer conocer (y en nuestro caso concreto intentando conocer) este bello deporte a nuestros lectores. La tarde transcurrió así:

Ayer el escenario fue el Frontón Municipal. No se llenó del todo pero hubo más aficionados que el jueves en "La Ensenada".—(Foto LUIS)

Semifinal de pala Cataluña-Guipúzcoa. Hernández y Brugués II lograron pasar por segunda vez a la final.—(Foto LUIS)

Una bella instantánea de la semifinal del deporte más rápido del mundo: la cesta punta. Todo un espectáculo.—(Foto LUIS)

Semifinal de Pala: Cataluña-Guipúzcoa

El resultado de esta confrontación fue claramente favorable a los catalanes por 45 a 28. La pareja vasca, compuesta por Iturzaeta y Lizardi, no pudo hacer nada ante la manifiesta superioridad de Hernández y Brugués II, que ya en la jornada de ayer se clasificaran para la final de Pala Corta. Siempre estuvieron por delante en el marcador los catalanes, que sólo se vieron inquietados por su rivales en las primeras jugadas en que llegaron a empatarles a 7 tantos. Y como en la jornada anterior, Hernández volvió a demostrar su gran clase, que le bastó, con el flojo apoyo de su zaguero, para hacerse con las riendas del encuentro. Con el marcador 35-21, Brugués II cometería tres claros errores seguidos, que si no hicieron peligrar el resultado final, sí le dieron un pequeño aliciente que hasta entonces no había existido. El tanto más largo y más aplaudido fue el 25-17 a favor de Cataluña, con fallo final de Lizardi, zaguero de Guipúzcoa

Semifinal de Cesta Punta: Alava-Madrid

Fue el encuentro más claro de la tarde por el contundente resultado. Alverdi y Areitio, de Alava, no encontraron rivales en los madrileños Emilio y Aranzadi, a los que batieron por 40-11. El delantero de la capital de España estuvo absolutamente nulo en su actuación, y el peso del partido recayó totalmente en Emilio Rodríguez, que a pesar de multiplicarse en la cancha, acabó entregándose. El primer tanto de jugada llegaría para los perdedores cuando el marcador se encontraba 12-1, habiendo logrado anteriormente este tanto por cometer falta en el saque Alverdi. El tanto más bonito fue el 19-4 para Alava, que no obstante mereció apuntárselo Madrid, pues su zaguero se jugó el todo por el todo. Alava logró cuatro tantos de saque, y cometió tres faltas. Madrid, ni errores ni aciertos.

Semifinal de Pala: Vizcaya-Navarra

Vizcaya se impuso a los navarros por un apurado 45-40. A pesar de que el resultado denota competitividad y buen quehacer de los pelotaris, hay que señalar que el espectáculo ofrecido por Altuve y Zárraga (Vizcaya) y Beunza e Iturri (navarros) fue bastante malo, siendo sin duda alguna el peor encuentro de la tarde. Muchos fallos en ambas formaciones, poca precisión y abundantes tantos logrados de saque, fueron las principales características de este partido. Ocho y dos tantos lograron de saque Vizcaya y Navarra respectivamente, mientras que los primeros cometieron cinco faltas y los segundos una. Esto indica que el mayor trabajo correspondió a los navarros que llegaron a igualar en el marcador por dos veces: 26-26 y 31-31. El pelotari más destacado fue sin duda el zaguero navarro, que de haber contado en la delantera con un compañero más acertado, hubieran ganado claramente.

La incidencia de esta semi-

(Continúa en la Pág. sig)

M.C.D.2022

CAMPEONATO DE COPA DE PELOTA

Semifinal de cesta punta Alava-Madrid. Los primeros se impondrían claramente por 40-11, y disputarán esta tarde la final con Asturias.—(Foto LUIS)

(Viene da la Pág. ant.)

final fue la falta de entendimiento con los marcadores electrónicos, que provocaba los gritos del público y el consiguiente enfado de los pelotaris que no conseguían centrarse.

Semifinal de Cesta Punta: Asturias-Vizcaya

Asturias, 40-Vizcaya, 20. La pareja asturiana estaba compuesta por Rego e Isidro, y la vizcaína por Osa y Barenda. Este encuentro si tuviéramos que ponerle un título llamativo lo denominaríamos «La tarde de los saques, la tarde de Rego». Y es que Marcos Rego fue la auténtica estrella de esta semifinal. Gijonés de 23 años, medalla de bronce en el Mundial de Méjico, llevó las riendas del encuentro y ganó y puntuó cuando quiso. Y no es que los rivales desmerecieran, pero ni los consejos ni los cambios de pelota dictados por el «botillero» vasco sirvieron para siquiera inquietar a los astures. 16 tantos logró Rego de saque. Han leído bien. Eran saques fuertes y precisos los que el delantero (de nuevo han leído bien) botaba, y ni el zaguero Barenda ni Osa podían con ellos. Si a esto añadimos el coraje, habilidad y sapiencia con que Rego jugó sus tantos, deduciremos que nos encontramos ante uno de los más espectaculares y completos pelotaris de Cesta Punta. Vizcaya sólo lograría un tanto de saque y Asturias cometería tres faltas.

ENCUENTROS PARA HOY Y MAÑANA

Esta tarde en el Frontón Municipal tendrán lugar las siguientes finales:

Final de Pala: Hernández y Brugués II (Cataluña) contra Altuve-Zárraga (Vizcaya).

Final de Remonte: Navarra-Guipúzcoa.

Final de Cesta Punta: Alverdi-Areitio (Alava) contra Rego-Isidro (Asturias).

Mañana domingo: 10,30 de la mañana en el Frontón de La Ensenada:

Final de Paleta: Brugués I y Carretero (Cataluña) contra Insausti y Arbeola (Navarra).

Final de Pala Corta: Hernández y Brugués II (Cataluña) contra Daniel y Juan Pablo (La Rioja).

Final de Mano Individual: Ibáñez, de La Rioja, contra Presa, de Vizcaya.

Final de Mano Parejas: Muntión e Iturza (La Rioja) contra Zarandona y Castillo (Vizcaya).

Al final de estos encuentros se procederá a la entrega de trofeos por parte de las autoridades provinciales y directivos de la Federación.

CARLOS M. SANTOYO

FASE DE ASCENSO A LA LIGA NACIONAL DE JUVENILES

Pol. La Salle contra Ponferradina, tras eliminar al Fasa - Renault

Los juveniles del Polideportivo La Salle derrotaron en su propio feudo a los vallisoletanos del Renault por el contundente resultado de tres goles a cero en el encuentro celebrado en el campo de «El Pinar» de la capital del Pisuerga el jueves.

Alinaeciones:

Renault: Arconada, Víctor, Felipe, Alome, Chema, Fernando, Badás (Blanco), Javi (Cañibano, De la Cal, Willi y Paco.

Pol. La Salle: Carrasco, Montes, Mujedo, Martín, Tovar, Lolo, Luis Angel, Manchón, José Luis, Fernando y Nacho (Curro).

Dirigió el encuentro el señor De la Fuente, que tuvo una correcta actuación.

El encuentro, como refleja el marcador, ha sido claro a favor de los palentinos que con una defensa sólida y unos contraataques rápidos y eficaces, pusieron constantemente en apuros la meta defendida por Arconada, que salvó de goles cantados a su equipo en el primer período que terminaría con empate a cero.

La segunda parte seguiría con la misma tónica de dominio de La Salle, sólo que ahora lograrían que el marcador se colocara a su favor. Un peligroso contraataque por la parte derecha es culminado con un tiro cruzado de Montes ante el que Arconada nada puede hacer.

El segundo tanto se lograría en el minuto 17 por obra de Lolo ayudado por la defensa local. El tanto definitivo llegaría 5 minutos después en un nuevo fallo defensivo de los «faseros» que aprovecharía Luis Angel para marcar.

Este encuentro pertenece a la Fase Interprovincial de ascenso a la liga nacional de juveniles.

El encuentro de ida de la segunda eliminatoria se disputará el próximo domingo día 5, a las 17,30 de la tarde, en el Campo de Viñalta, entre el Polideportivo La Salle (campeón provincia de Palencia) y el C. D. Ponferradina campeón provincial de León).

Deporte Escolar EGB - 2:

PRUEBAS DE ATLETISM

Pentathlón masculino

Clasificación final

1 José L. Mesón, Loyola, 986 puntos.
2 José Javier Alonso, Loyola, 919.
3 Francisco Javier Martín, Ntra. Sra. de Ronte, 823.

Pentathlón femenino

Clasificación final

1 Olga Muñoz García, Nuestra Sra. de Ronte, 1.273 puntos.
2 Engracia Merino, María de Molina 1.188
3 Ana Reol, María de Molina, 397.

80 *m. lisos masculino*

1 Juan Luis Pancorbo, General Varela, 10,8.
2 Víctor M. Cortés, General Varela, 12,0.
3 Oscar Escudero, Ntra. Señora de Ronte, 13,3.

1.000 *m. lisos masculino*

1 Ignacio Lajo, Sagrado Corazón, 2-58,1.
2 Angel Llorente, General Varela, 3-19,9.
3 Alberto Salvador, Padre Claret, 3-26,4.

Marcha: 3.000 *m. (masculino)*

1 César M. Alonso, Loyola, 18-29,4.

80 *m. vallas masculino*

1 Enmanuel Almela, General Varela, 13,9.
2 Antonio Blanca, General Varela, 15,6.

250 *m. vallas masculino*

1 Gustavo Gutiérrez, Nues- Señora de Ronte, 38,7.
2 Enrique Sousa, General Varela, 39,0.
3 Enmanuel Almela, General Varela, 39,7.

1.000 *m. obstáculos masculino*

1 Roberto Luis Manuel, Sagrado Corazón, 3-04,0.

Altura masculino

1 Emilio Fernández, Pedro Claret, 1'35 metros.
2 José Campo, Ntra. Sra. de Ronte, 1'35.
3 Juan José Escudero, Nuestra Sra. de Ronte, 1'35.

Longitud masculino

1 Carlos Santiago González, Loyola, 4'86 metros.
2 José Luis Mesón, Loyola, 4'80.
3 Gustavo Gutiérrez, Nuestra Sra. de Ronte, 4'73.

Triple salto masculino

1 Carlos Santiago González, Loyola, 10'55 m.
2 José Luis Mesón, Loyola, 9'54.
3 Francisco Cazorla, General Varela, 8'60.

Disco masculino

1 Antonio Ostroswki, Loyola, 35'30 m.
2 Juan Antonio Erices, Nuestra Sra. de Ronte, 28'80.
3 Luis Miguel García, Loyola, 28'10.

Jabalina masculino

1 Antonio Ostroswki, Loyola, 37'50 m.
2 Luis Miguel García, Loyola, 33'00.
3 Luis Pablo Díaz, General Varela, 30'00.

Peso masculino

1 Juan Antonio Elices, Nuestra Sra. de Ronte, 10'20 m.
2 José Luis Mesón, Loyola, 9'80.
3 José Campo, Ntra. Sra. de Ronte, 9'60.

FEMENINO

80 *m. lisos*

1 Rosa Lantada, Ntra. Sra. de Ronte, 11,5.
2 Concepción Frechilla, María de Molina, 12,0.
3 Soledad Porras, Ntra. Señora de Ronte, 12,1.

300 *m. lisos*

1 Ana Isabel Salceda, María de Molina, 49,6.
2 Engracia Merino, María de Molina, 51,1.
3 Susana Calleja, Divino Maestro, 53,7.

1.000 *m .lisos*

1 Rosario Cabezudo, Santa Dorotea, 3-35.
2 Concepción Frechilla, María de Molina, 3-40.
3 Carmina Salomón Santamaría, Ntra. Sra. de Ronte, 3-44.

80 *m. vallas*

1 Rosa Lantada, Ntra. Señora de Ronte, 15,7.
2 Concepción Frechilla, María de Molina, 16,3.
3 Gema Gómez, Padre Claret, 17,1.

250 *m. vallas*

1 M.ª Soledad Porras, Nuestra Sra. de Ronte, 47,8.
2 Raquel Morragán, de Molina, 51,3.

Marcha 3.000 *m.*

1 Rosa María Vallejo, de Molina, 16-52,4.
2 Rocío García, Loyo 32,5.

Longitud

1 Rosa Lantada, Ntra. ra de Ronte, 4'08 m.
2 Mercedes Alvarez, de Molina, 3'69.
3 Rosá María Salceda, de Molina, 3'39.

Altura

1 Ana Isabel Salceda, de Molina, 1'35 m.
2 Engracia Merino, Ma Molina, 1'25.
3 Rosana Antolín, Ntra ñora de Ronte, 1'25.

Jabalina

1 Mercedes Alvarez, de Molina, 26 m.

Disco

1 María del Mar Gut Ntra. Sra. de Ronte,
2 Mercedes Alvarez, de Molina, 20'40.
3 Josefina Crespo, Ma Molina, 15'10.

Peso

1 María Sol Núñez, Ma Molina, 9'05 m.
2 Ana Isabel Villagas, tra Sra. de Ronte, 8'

FUTBOL PROVINCIAL

Castilla, campeón infan

AVE MARIA, campeón alevín de Fútbol-Sala

En reunión celebrada por el Comité de Competición el día 31 de mayo de 1983, acordó lo siguiente, entre otros asuntos:

2.ª REGIONAL:

Suspender por un encuentro, por acumulación de amonestaciones a los jugadores del Cascón: José A. Rojo y Felipe Alvarez.

Clubs:

Sancionar al Delegado del Santoyo por un mes de suspensión en sus funciones, por amenazas a un juez de línea.

Advertencia de clausura de campo y sanción económica al Torquemada, en supuesto de reincidencia por incidentes habidos al término del encuentro.

CAMPEONATO JUVENIL:

Suspender por un encuentro al jugador del San Antonio, Jesús A. Martín, por menosprecio al árbitro.

Clubs:

Sanción económica al Palencia C. F., por originar retraso en la hora del comienzo del encuentro.

Abrir información sobre la incomparecencia del Dueñas (Juvenil) en su encuentro frente al Guardo (Juvenil) del pasado domingo día 29 de mayo.

CAMPEONATO ALEVIN: (FUTBOL SALA)

Suspender por 5 encuentros, por insultos al árbitro, al jugador del Dueñas, Mariano Antolín.

Suspender por un encuentro, por menosprecio al árbitro, al jugador del Dueñas, Tomás Blanco.

Clubs:

Suspender al delegado del Dueñas por un periodo de 4 meses, por insultar y menospreciar al árbitro, siendo reincidente.

CAMPEONATO INFANTIL (TEMPORADA 1982-83)

Resultados y Clasificación

22.ª JORNADA (Ult

C. Juventud-Ave María
V. de Baños-Torquemada
Maristas-Castilla (0-4)
San Antonio-Palencia (4-
C. Olímpico-P. La Salle

	J	P
Castilla	20	
Maristas	20	
Palencia	20	
Venta de Baños	20	
Ave María	20	
San Antonio	20	
Polid. La Salle	20	
Torquemada	20	
Cristo Olímpico	20	
Pan y Guindas	20	
Campo Juventud	20	

Campeón Provincial: CASTILLA.

CAMPEONATO ALEVIN DE FUTBOL SALA (TEMPORADA 1982-83)

Resultados y Clasificación

18.ª JORNADA (Ult

C. Juventud-San Antonio
Dueñas-Pan y Guindas
Palencia-Maristas (1-3)
P. La Salle-C. Olímpico
S. Bárbara-Ave María (

	J	P
Ave María	18	
Maristas	18	
San Bárbara	18	
Dueñas	18	
Cristo Olímpico	18	
Palencia	18	
San Antonio	18	
Pan y Guindas	18	
Campo Juventud	18	
Polid. La Salle	18	

Campeón: C. D. AVE MA

M.C.D.2022

Culminó el proceso autonómico en nuestra región

EL GOBIERNO DE CASTILLA Y LEON

La oposición colaborará lealmente si se antepone el interés general al de partido

Por JOSE LUIS ALONSO ALMODOVAR

Con la toma oficial de posesión, en la mañana de ayer viernes, de la Junta de Castilla y León, que preside el socialista Demetrio Madrid, ha concluido el proceso político iniciado hace dos meses, tras la proclamación de las diversas candaduras electorales, y durante los que, siguiendo una reiterada costumbre, he suspendido la publicación de mis comentarios habituales en estas páginas, para no interferir de ninguna manera, por razones de ética y discreción, la inapelable decisión democrática del pueblo palentino. Una decisión que el día 8 de mayo se manifestó de forma clara y categórica en nuestra provincia, con el señalado triunfo de la Coalición Popular tanto en la gran mayoría de los municipios palentinos como en la elección de los procuradores de las nuevas Cortes de Castilla y León, constituidas dos semanas más tarde en la histórica villa de Tordesillas.

Puedo asegurar, con una sinceridad absoluta, que desde el día 15 de junio de 1977, en que por primera vez fui elegido senador por los votos de los palentinos, jamás había sentido tan fuertemente el peso de la emoción y de la responsabilidad como ese sábado 21 de mayo, al jurar en el Monasterio de Santa Clara de Tordesillas el cargo de procurador castellano-leonés. Un viejo sueño, largamente anhelado por muchos, se hacía por fin realidad y nuestra entrañable región culminaba con esperanza el difícil camino de su plenitud autonómica. Atrás quedaban etapas y episodios diversos, vividos con intensidad en los últimos años, cuando se emprendió la apasionante aventura de configurar política e institucionalmente a una región de justificado escepticismo en cuestiones de autonomía y cuya permanente vocación universalista dio a su huella, a través de los tiempos, una dimensión más amplia y de proporciones más trascendentales.

Pero, el reto de la autonomía, tal como se define en nuestra actual Constitución Democrática, exigía un esfuerzo de madurez y comprensión que nuestro pueblo —siempre tan sensitivo y tan "sabio" en sus valoraciones— supo entender y calibrar con admirable precisión. Durante la larga y dura campaña electoral de abril y mayo a lo ancho de nuestra provincia me pareció percibir nítidamente que, aunque existía una enorme desinformación general sobre los objetivos y propósitos del desarrollo autonómico, la opinión pública valoraba, en cambio, con singular intuición la importancia de estas elecciones para el futuro de Castilla y León y la necesidad de participar en ellas de modo responsable y masivo.

Los resultados electorales del día 8 demostraron, sin lugar a dudas, aquella impresión personal, tanto por los elevados índices de participación, como por los numerosos datos que confirman el alto nivel de formación política ciudadana, diferenciando, incluso, en cada lugar el sentido de la votación municipal y de la autonómica.

Las Cortes de Castilla y León que surgieron de las urnas en esa fecha tienen ante sí la histórica misión de recuperar la identidad cultural y política de nuestra región e impulsar su desarrollo con un sentido de modernización y de progreso. Unas Cortes que, sin embargo, no resultan plenamente representativas de la relación de fuerzas existentes en las nueve provincias, por la dispersión de votos que produjo la comparecencia de pequeños partidos, que hicieron posible la mayoría relativa del PSOE, a pesar de que el electorado no socialista le superó en más de 50.000 votos.

Ya se sabe que la Ley D'Hont es implacable a la hora de premiar a las mayorías y castigar la desunión y el multipartidismo. De forma que el Partido Socialista ha conseguido 42 escaños con poco más de 600.000 votos; es decir, a unos 14.000 votos por procurador. mientras que el CDS y el PDL han necesitado más de 115.000 para obtener sólo 3 parlamentarios; a casi 40.000 votos cada uno. Justamente los precisos para que la Coalición Popular, con 39 escanos ahora, hubiera logrado la mayoría absoluta en el Parlamento Regional

Consecuencia de ese equilibrio de fuerzas será, sobre todo, un ejecutivo castellano-leonés sin suficiente apoyo y base popular, que hará difícil la gobernabilidad en los próximos años. Creo que Demetrio Madrid —ciertamente uno de los más capaces hombres del PSOE en esta región— será consciente de ello durante su gestión, ya que no va a hallarse en situación semejante a la que disfruta hoy en nuestro país el Gobierno Socialista. Por el contrario, no debe olvidar que la oposición no Socialista cuenta en las Cortes de Castilla y León con bastantes miles de votos populares más de los que respaldan a la Junta recién nombrada. Se equivocaría, pues, si intentara hacer una política tan arrogante y sectaria como caracteriza a muchos de los actuales ministros del Gobierno de la nación.

Confío en su prudencia y su "oficio" para no caer en esa dialéctica, tan poco beneficiosa para el interés de nuestra región. Unicamente éste debe constituir el objetivo esencial de todos, tanto Junta como oposición, sin que en ningún instante prevalezcan conveniencias ni ventajas partidistas. Sólo conseguiremos impulsar y fortalecer a la región castellano-leonesa planteando su autonomía con ambición y objetividad, por encima de estériles disputas de carácter aparentemente ideológico.

Si la Junta de Castilla y León es capaz de superar los estrechos límites partidistas para servir íntegramente a los habitantes de la región, encontrará con seguridad la colaboración leal y constructiva de los bancos de la oposición. La mía personal, desde luego, para todo cuanto suponga cualquier progreso y mejora para el pueblo castellano-leonés. Tan sincera como entusiasta. Pero, si antepone el interés de su Partido a los de nuestras nueve provincias, recibirá entonces la censura más rigurosa, denunciando su actitud ante la opinión pública.

A mi juicio, en una región como la nuestra, con características y connotaciones muy específicas, los órganos autonómicos no deben convertirse, de ninguna manera, en un campo de enfrentamiento y lucha entre los partidos políticos mayoritarios. Por el contrario, hay que intentar a toda costa hallar los puntos posibles de coincidencia para promover el desarrollo racional y sereno que nuestro pueblo demanda. En ese esuerzo de comprensión y de diálogo, para todo lo que favorezca a Castilla y León, me encontrará siempre resueltamente la Junta que ayer se acaba de constituir en el Palacio de la Isla. Porque pienso que el progreso y el bienestar de los hombres de esta tierra es, en definitiva, el fin último y verdadero para el que, con renovada ilusión, nos hemos comprometido a la puesta en marcha en las instituciones autonómicas castellano-leonesas.

EN LA MEJOR SITUACION DE PALENCIA
Nueva Avenida Ronda Sur
FRENTE PISCINA "LA RIBERA"

COMUNIDAD EDIFICIO: HORIZONTE

VIVIENDAS
MAGNIFICAS,
con trastero, garaje, despensa, etc.

LOCALES
INMEJORABLES

DESPACHOS
con acceso directo desde calle

PLAZAS GARAJE
EN VENTA

• PRECIOS DE OCASION
• MUCHAS FACILIDADES DE PAGO
• INSTALACIONES INDIVIDUALES
• POCOS GASTOS COMUNIDAD

Promociona, INFORMA y vende: PROPASA
Promociones Palencia, S. A. • Avda. Manuel Rivera, 10 • PALENCIA

CONSTRUYE MAYOBRA SA

M.C.D.2022

ESTRICTAMENTE CONFIDENCIAL

Fuentes oficiales desmienten inestabilidad en el PSOE ante su congreso

Madrid (OTR/Press). — La corriente que parece imponerse mayoritariamente en el PSOE, ante el XXX Congreso del Partido Socialista es la que pretende mantener en sus puestos a Felipe González y Alfonso Guerra, con Carmen García de "salvaguarda" del Partido, Rubial de presidente, según ha conocido "Off The Record" en fuentes "oficiales" del Partido.

Saliendo al paso de noticias prodigadas por las diversas corrientes del PSOE, según las cuáles Alfonso Guerra pasaría a secretario general y Felipe González a presidente del PSOE, en sustitución de Amón Rubial, fuentes que pueden calificarse de "oficiales" han declarado a "Off The Record" que no se quiere arriesgar en el Congreso de 1984 la estabilidad socialista, por lo que se mantendrá la misma relación de fuerzas.

Como quiera que los "críticos" no parecen dispuestos a plantear una batalla frontal, la mayoría que apoya a Felipe González, Alfonso Guerra seguirá unido bajo la dirección "moral" de Ramón Rubial y el componente histórico que aporta por sus vinculaciones con el exterior Carmen García Bloise.

Guillermo Galeote es la persona de confianza de los números "uno" y "dos" del PSOE, y que no realiza ningún plan o iniciativa sin consultar a sus amigos y fieles dirigentes.

DEBEN SURGIR "PEQUEÑOS LIDERES"

La tesis que se baraja a partir de este "staff" de guardianes de la mayoría socialista es que deben surgir "pequeños líderes". Muchos de ellos llevarán la renovación al Partido Socialista y se constituirán en los futuros dirigentes del PSOE como alternativa a los actuales líderes en el Gobierno y las capas dirigentes de la nación.

En contra de lo que pueda parecer —dijo a "Off The Record" un miembro del Ejecutivo Socialista— "somos partidarios de promocionar a los dirigentes que han quedado en segunda fila hasta ahora para que estén preparados en el momento en que se produzca el relevo de los dirigentes que actualmente están en la Administración Pública".

CARLOS MIRANDA DIMITIO POR UN "ACTO DE RESPONSABILIDAD"

La dimisión del director general de Asuntos de Iberoamérica es un acto de responsabilidad, según analizan las fuentes diplomáticas consultadas por "Off The Record", que aseguran que no ha existido presión alguna sobre este dirigente de Asuntos Exteriores para que dimitiera tras el "fallo" del discurso del Rey en Iberoamérica.

Según fuentes diplomáticas, esta segunda "baja" del Gobierno González (la primera fue la del consejero de FEVE, señor Carracedo). Es un acto de responsabilidad del diplomático Carlos Miranda, que es un veterano socialista, esposo de la secretaria particular de Carmen Romero de González.

Reconoce el director general que fue en su Departamento donde se gestaron los papeles que condujeron al Rey de España a una situación enojosa al reproducir —literalmente— parte del artículo de Felipe González en la "La Monde Diplomatique" publicado de forma simultánea en este periódico francés.

EL 4 DE MAYO SALIERON LOS DISCURSOS DEL REY EN IBEROAMERICA

Cuando el ministro Morán se reintegre a sus tareas tras el viaje a Moscú se conocerá el nombre del nuevo director general de Iberoamérica, —según informaron a "Off The Record" fuentes bien informadas— la dimisión irrevocable de Miranda, sin que hasta el momento se conozcan nombres de posibles sustitutos del veterano socialista en la esfera de los asuntos exteriores.

EL TRIBUNAL CONSTITUCIONAL ESTUDIA SU DECISION SOBRE LA LOAPA

Ha comenzado a examinarse por el Tribunal Constitucional la Ley de Administración de las Comunidades Autónomas (LOAPA), dictaminándose a lo largo del mes de junio la decisión final sobre el tema, según conoció "Off The Record" en fuentes solventes.

A lo largo del mes de junio se producirán según los mismos portavoces, cambios importantes en el Tribunal Constitucional, que no afectarían en principio a la decisión sobre modificaciones en artículos de la citada Ley, informados ya por el actual Tribunal Constitucional.

LA LEY DE LA FUNCION PUBLICA TIENE YA UN BORRADOR

La Ley de la Función Pública, que debe regular el procedimiento de acceso o la Administración del Estado, promoción dentro de los cuerpos y características del trabajo en los órganos de la burocracia nacional será realidad muy pronto, según ha podido conocer "Of The Record" en fuentes de la máxima solvencia.

Ya está preparado el borrador del que es autor el secretario de Estado para la Administración Pública, Francisco Ramos Torrecilla, y su equipo. Dentro de la Presidencia del Gobierno el tema de los funcionarios en competencia de este antiguo dirigente ugetista y posteriormente diputado por Toledo, hombre de confianza de Alfonso Guerra, y un "duro" según le conocen los sindicatos independientes del funcionariado.

La Ley de la Función Pública tiene ya borrador y va a ser dada o conocer la próxima semana con el respaldo del ministro Moscoso y la Presidencia del Gobierno, especialmente el vicepresidente Alfonso Guerra, que la ha supervisado.

Esta Ley cubrirá las lagunas que existen actualmente en la Legislación del Funcionariado y complementará —por sión— las medidas que había puesto en mediante decretos la Administración Socialista.

ENCUESTA SOBRE INCOMPATIBILIDADES Y REFORMA ADMINISTRATIVA

Igualmente, en el las "Incompatibilidades" forma Administrativa baja a marchas aunque la complejidad asunto ha hecho que una encuesta entre el nario para conocer la de los trabajadores de ministración Pública. ahora de conocer qué éstos para, consecuente realizar un articulado dibilidad para que sea tado por los sindicatos sector, y los trabajadores general.

El CIS —Centro de gaciones Sociológicas— carga de la muestra representativa y cuyo de error es mínimo tal viene siendo lo habitual te prestigioso Instituto Opinión Pública, depen de la Presidencia de Go

Implicados en un delito de contraban

Arrestados los 10 guardi civiles de El Grove

Madrid, 4. (Efe). — Han sido arrestados los diez g civiles de el puesto de El Grove, en la provincia de Ponte implicados en un delito de contrabando.

"Las diligencias que se instruyen —dice una nota Dirección General difundida hoy en Madrid— serán env a la autoridad judicial competente una vez terminadas

Si no está al corriente en el pago de sus cuotas a la Seguridad Social, la Tesorería General de la Seguridad Social le ofrece una ocasión única para ponerse al día, en más de mil días.

- Una medida excepcional y única.
- Es necesario solicitar el aplazamiento antes del 30 de Junio.
- El pago de las cuotas atrasadas comenzará el 1 de enero de 1984. El número de plazos podrá ser el triple del número de meses que se adeudan. (Hasta 42 meses, como máximo.)
- No contarán a efectos de pago, los meses en que deba hacerse efectiva una paga extra reglamentada.
- Son deducibles las prestaciones abonadas por pago delegado.
- Para beneficiarse de este sistema de pago se ha de estar al corriente en el pago de las cuotas devengadas en 1983.

Si desea más información acuda a la Tesorería Territorial o Agencia de la Seguridad Social más cercana.

POR UNA NUEVA SEGURIDAD SOCIAL. PONGASE AL DIA.

Tesorería General de la Seguridad Social
Ministerio de Trabajo y Seguridad Social

INDUPISA
FABRICA DE PELETERIA
ANTE Y NAPA

Ventas con descuentos

INDUPISA
Real del Capiscol, 22 - Telf. 220300
BURGOS

M.C.D.2022

LOTERIA NACIONAL

Cuarenta millones de pesetas al número 7884

REINTEGROS EN 4 Y EN 5

Burgos, 4. -- En el Sorteo Extraordinario de la Cruz Roja, de la Lotería Nacional, celebrado hoy en Burgos, han resultado premiados los siguientes números y terminaciones:

PRIMER PREMIO

CUARENTA MILLONES de pesetas al número 7884. Ha sido vendido en Málaga, Madrid, La Coruña, Fuengirola y Los Realejos.

Aproximaciones de dos millones de pesetas cada una a los números 7883 y 7885, anterior y posterior al primer premio.

Centenas de cincuenta mil pesetas cada una a los números comprendidos entre el 7801 y el 7900, excepto el 7884, primer premio.

SEGUNDO PREMIO

VEINTE MILLONES de pesetas al número 11194. Ha sido vendido en Málaga, Vich, Figueras, Madrid, La Robla, Zaragoza, Rentería y Santander.

Aproximaciones de un millón de pesetas cada una a los números 11193 y 11195, anterior y posterior al segundo premio.

Centenas de cincuenta mil pesetas cada una a los números comprendidos entre el 11101 y el 11200, excepto el 11194, segundo premio.

TERCER PREMIO

DIEZ MILLONES de pesetas al número 38179. Ha sido vendido en Onteniente.

Aproximaciones de seiscientas dos mil quinientas pesetas cada una a los números 38178 y 38180, anterior y posterior al tercer premio.

Centenas de cincuenta mil pesetas cada una a los números comprendidos entre el 38101 y el 38200, excepto el 38179, tercer premio.

PREMIOS DE 50.000 PESETAS

Tienen premio de cincuenta mil pesetas todos los números terminados en:

024	054	107	197	258	310
320	332	490	532	532	533
550	574	722	757	976	

Nota: La terminación 532 ha sido premiada dos veces.

TERMINACION Y REINTEGROS

Premios de cincuenta mil pesetas a los números terminados en 84 y reintegros de cinco mil pesetas a los que terminen en 4 y en 5. En ambos casos con la excepción del número al que ha correspondido el primer premio.

A los representantes de los barrios madrileños

ALFONSO GUERRA anunció el aumento de 8.000 millones para remodelación de viviendas

Madrid, 3. (Efe). — El vicepresidente del Gobierno, Alfonso Guerra, anunció ayer tarde a los vecinos de barrios en remodelación de Madrid el aumento de 8.000 millones de pesetas para remodelaciones en la capital.

Con esta cantidad, los presupuestos generales del Estado destinan 34.000 millones para remodelación de barrios en Madrid, que permitirá entregar 10.300 viviendas a fines de 1983 y comenzar la construcción de 4.500 más.

Una vez concluida esta fase, el próximo año quedarán 8.000 viviendas —unos sesenta mil millones de pesetas— para completar las 35.000 que preveía el plan de remodelación de barrios conocido como «orden comunicada», puesto en marcha por el ministro Sancho Rof.

La comunicación de Alfonso Guerra y el ministro de Obras Públicas, Julián Campo, a los representantes de barrios en remodelación fue acogida en principio con optimismo por parte de los afectados de Vallecas; pero, posteriormente, los representantes vecinales decidieron mantener la convocatoria de manifestación prevista para el 7 de este mes.

Fuentes de la coordinadora de barrios en remodelación declararon a la agencia Efe que «el Gobierno tiene datos que no coinciden con los nuestros y el ministro no tiene ni idea de la problemática de barrios a remodelar. Con esta medida del Gobierno sólo se pretende dividir al movimiento ciudadano».

Las reivindicaciones que plantean los dirigentes vecinales son, por una parte, que se concreten los datos que tiene la Administración sobre viviendas en remodelación, y que se aumenten en 5.000 millones las cantidades previstas para este año en concepto de remodelaciones, hasta llegar a 39.000 millones, en lugar de los 34.000 que prevee la Administración para 1983.

No obstante esta postura, los dirigentes vecinales van a dar un giro en sus reivindicaciones a partir de la manifestción del 7 del actual.

«—En lugar de hablar de la «orden comunicada» —expresaron fuentes de los vecinos— vamos a plantear a la Administración la necesidad de negociar un programa global de vivienda que incluya aquellos barrios, como El Pozo del Huevo, Avenida de Guadalajara y Entrevías que no están contemplados en el actual plan de remodelación de barrios, e incluso una planificación regional del problema de la vivienda».

El titular de Obras Públicas anunció ayer en conferencia de prensa que el primero de enero de 1984 estarán transferidas a todas las comunidades autónomas las competencias en materia de vivienda, reservándose el departamento la planificación y normativa de la política de vivienda en España.

IBERDUERO, S. A.

Delegación de León

ANUNCIO DE CORTE DE SERVICIO

Con el fin de realizar trabajos programados el próximo domingo día 5 de junio de 1983, previa autorización de la Dirección Provincial del Servicio de Industria y Energía de Palencia, se suspenderá el servicio el tiempo que se indica, a los abonados ubicados en los siguientes sectores:

Zona de Guardo: de 8 a 11 horas.

Línea de circunvalación norte de Guardo y pueblos comprendidos hasta Santibáñez de la Peña y Velilla de Tariionte.

Nota: Si los trabajos finalizaran antes del tiempo previsto, se dará servicio sin previo aviso.

Se ruega a los abonados nos disculpen las molestias que de estos cortes puedan derivarse.

BANKINTER

Banco Intercontinental Español, Sociedad Anónima (BANKINTER)

Junta General Ordinaria de Accionistas

Por acuerdo del Consejo de Administración de este Banco se convoca a los señores accionistas para la Junta General Ordinaria que se celebrará en el salón «Dos Castillas», del Hotel Meliá-Castilla, calle Capitán Haya, número 43. de esta ciudad, el sábado día 25 del actual mes de junio, a las trece horas, en segunda convocatoria, para el caso de que, por no alcanzarse el quórum necesario, dicha Junta no pueda celebrarse en primera convocatoria, que por el presente anuncio queda igualmente convocada en el mismo lugar y hora de la víspera del mencionado día 25 de junio, con el fin de deliberar y resolver sobre el siguiente Orden del día:

1.—Aprobación de la Memoria, Balance y Cuenta de Pérdidas y Ganancias, así como de la gestión del Consejo durante el ejercicio de 1982.
2.—Aprobación de la distribución de los beneficios obtenidos en el expresado ejercicio.
3.—Cancelación de las facultades, que para la ampliación del capital del Banco, fueron concedidas al Consejo de Administración por la Junta General Ordinaria de Accionistas celebrada el 19 de junio de 1979 y autorización al Consejo de Administración para que pueda ampliar el capital social en virtud de propia determinación, en una o varias veces e incluso con cargo a las cuentas de reservas especiales por prima de emisión de acciones o por actualización de activos, en pesetas 2.701.067.000 —cifra que representa la mitad del capital nominal actual del Banco— en las cuantías, fechas, condiciones y demás circunstancias que tenga por conveniente, modificando en lo preciso el artículo 5 de los Estatutos sociales.
4.—Designación de accionistas censores de cuentas para el ejercicio de 1983, en número de dos propietarios y dos suplentes.

De conformidad con lo dispuesto por la Ley 39/1975 de 31 de octubre y Real Decreto 2288/1979 de 5 de agosto, el Consejo de Administración ha sido asesorado en Derecho por su Letrado Asesor sobre la legalidad de los acuerdos de convocatoria de la Junta General.

Tendrán derecho de asistencia los titulares de 50 o más acciones, siempre que las tengan inscritas a su nombre en el libro registro del Banco con cinco días de antelación a aquél en que haya de celebrarse la Junta. Los que posean menor número de acciones podrán agruparlas para constituir dicho número, confiriendo su representación a un accionista del grupo. De no hacerlo así, cualquiera de ellos podrá conferir su representación en la Junta a favor de otro accionista con derecho de asistencia y que pueda ostentarla con arreglo a la Ley.

Los señores accionistas que deseen asistir personalmente a la Junta, para el acceso al local donde se celebrará este acto, podrán utilizar la comunicación que les será remitida por el Banco, y sólo en el caso de no haberla recibido pueden solicitar tarjeta de asistencia directamente a la Secretaría General (Paseo de la Castellana, número 29, Madrid-1).

Madrid, 3 de junio de 1983
El director general-secretario del Consejo de Administración
José M. de Cascante y Batlló

M.C.D.2022

LOS TOROS

Una oreja para "YIYO" en la vigésimoprimera corrida de San Isidro

• CURRO VAZQUEZ, estable dentro de la gravedad
• EMILIO MUÑOZ triunfó en Granada

Madrid, 3. (Efe). — Tarde de gran expectación. Lleno hasta la bandera. Se puso el cartel de no hay billetes. Tres toros de Juan Andrés Garzón, lidiados en primero, cuarto y sexto lugar y tres de Santiago Martín «El Viti», que saltaron al ruedo en segundo, tercero y quinto lugares, todos a excepción del tercero fueron deslucidos, mansurrones y sin casta.

Antoñete, de malva y oro, lanceó sin lucimiento a sus dos enemigos. En su primero, que llegó sin fuerza a la muleta, consiguió buenas series de muletazos por el lado derecho, pero carentes de emoción por la sosería del toro. Sus mejores virtudes fueron el temple, la quietud y el empaque que imprimió a su labor. Estocada. Ovación y salida al tercio.

En el cuarto, Chenel no se acopló. Trasteó sin lucimiento por la cómoda embestida del animal que echaba la cara arriba desluciendo el remate de los muletazos. Pinchazo y estocada. Pitos.

Tomás Campuzano, de celeste y oro, se lució en los lances de capa con que recibió a su primer enemigo. El toro llegó con poca fuerza a la muleta, no obstante lo cual, el diestro intentó lucirse por ambos lados. Pinchazo y estocada baja. Silencio.

En el quinto, Campuzano consiguió superar la falta de acometividad del toro, insistiendo por ambos pitones. La sosería y mansedumbre del toro impidieron el lucimiento a pesar de que algún muletazo tuviera calidad. Dos pinchazos y el toro dobla. Ovación.

José Cubero «Yiyo», de nazareno y oro, lanceó discretamente a sus dos enemigos. Acertó con la distancia en su primero y se acopló con su embestida. Mejores las series con la mano derecha que las ejecutadas con la zurda. Pinchazo y estocada baja. Ovación y vuelta al ruedo.

En el que cerró plaza "Yiyo" porfió sobre la mano derecha en terrenos comprometidos. A base de exponer logró series muy templadas y bien rematadas con el pecho. Tarea muy valiente y con afán de triunfo. Estocada algo atravesada. Ovación, oreja y vuelta al ruedo.

EL DIESTRO CURRO VAZQUEZ, ESTABLE DENTRO DE SU GRAVEDAD

Madrid, 3. (Efe). — El diestro Curro Vázquez, que resultó cogido el jueves en Las Ventas, se encuentra estable, dentro de la gravedad de las lesiones que sufrió, según el parte médico facilitado a Efe en la residencia sanitaria Primero de Octubre.

Según el parte médico, el miembro que resultó afectado presenta una buena vascularización, por lo que, a pesar de que el pronóstico es de «muy grave», existen esperanzas sobre la evolución del herido.

El torero ingresó —según el texto facilitado a Efe— a las 21,15 horas del jueves en el servicio de angiología y cirugía vascular de la Ciudad Sanitaria Primero de Octubre, presentando una herida inciso - contusa en cara interna, tercio medio, muslo derecho, con dos trayectorias: una ascendente, de siete centímetros de longitud y otra, transversal, de ocho centímetros.

El herido presentaba interesados —continúa el parte— los músculos vastointernos y abductores y arrancada, completamente, la arteria femoral superficial, a nivel del anillo de hunter, con ligadura de los extremos realizada en la enfermería de la plaza que evitó el shock hemorrágico. También presentaba desgarro de la arteria femonal superficial.

Primero se realizó una sutura simple de la arteria femoral, después un injerto femoro - poplitio con vena safena autógena y por último una limpieza y desbridamiento. Pronóstico muy grave.

Actualmente, el herido presenta una situación hemodinámica estable, con buena vascularización del miembro afecto.

Firman el parte los doctores Gesto y De la Sierra, del servicio de cirugía vascular.

EMILIO MUÑOZ, TRIUNFADOR DE LA TARDE EN GRANADA

Granada, 3. (Efe). — Segunda de abono en Granada. Toros de Manuel Alvarez Gómez. Media entrada en la plaza con un tiempo caluroso que ha contribuido al lucimiento de las fiestas.

La presentación de los toros ha dejado bastante que desear, sobre todo los dos primeros que se asemejaban más a novillos que a toros y que, además han dado muy mal juego. Especialmente peligroso fue el segundo, que produjo muchos problemas a José Antonio Campuzano y que éste ha resuelto con torería.

Expectación por ver a José Fuentes, que el año pasado consiguió el trofeo al triunfador de la feria. En su primero, un toro manso, no ha podido hacer nada, aunque destacaron unas verónicas de recibimiento Se deshizo pronto de su enemigo. (Silencio). En su segundo, uno de los toros con mejor presencia de la corrida y con mucha nobleza, el diestro no lo quiso ver. Tras repartir unos cuantos muletazos, se lo quitó de enmedio de dos pinchazos y descabello. (Pitos).

José Antonio Campuzano ha tenido la papeleta más difícil de la tarde al enfrentarse con su primero, un toro con mucho sentido y peligro que ha estado buscando el cuerpo del diestro durante toda la faena. El torero demostró que un toro malo puede descubrir los conocimientos de un torero. Entró a matar con mucha decisión y consiguió una estocada que hizo rodar al toro por los suelos. (Fuerte ovación). En el quinto, un animal bravo, noble y con casta, le hizo una faena espléndida con el capote, y con la muleta consiguió una buena serie de naturales y otra de derechazos que culminaron con una estocada en todo lo alto. (Una oreja y petición de la segunda, que no fue concedida, con la consiguiente bronca del público a la presidencia).

Emilio Muñoz ha sido el triunfador de la tarde. En el tercero, quizás el mejor toro de la corrida, hizo una gran faena corriendo los brazos con mucho temple. Apenas picado el toro, que andaba justo de fuerzas, Emilio Muñoz ha toreado por naturales mandando siempre y se ha hecho aplaudir en unas manoletinas de buen gusto. Mató de una entera. (Dos orejas). En su segundo, menos bueno que el primero y sin fuerza, Emilio Muñoz ha cumplido. Ha matado bien y se le ha premiado en recuerdo de su anterior faena con una fuerte ovación.

ACLARACION: LOS TOROS DE ATANASIO FERNANDEZ DIERON UN BUEN JUEGO EN ZARAGOZA EL DIA 29

Zaragoza, 3. (Efe). — Los toros de Atanasio Fernández dieron excelente juego en la corrida de Zaragoza del domingo 29, y no fueron pitados en el arrastre, como se indicó en la información facilitada por Efe, ha manifestado el propio ganadero.

En la corrida, inaugural de la temporada, se lidiaron cinco toros de Atanasio Fernández y uno de Alejandro García. Los de la primera ganadería, en contra de lo que por un error se dijo en la noticia, propiciaron la faena de los matadores «Antoñete», que consiguió una oreja, José María Manzanares y Enrique González «El Bayas», que obtuvo dos orejas.

Hubo un sobrero, —se indica en la nota remitida a Efe—, que no pertenecía a mi ganadería que, en efecto, si fue pitado en el arrastre.

CARTEL DE LA FERIA DE SAN JUAN, EN ALICANTE

Alicante, 3. (Efe). — El empresario salmantino Francisco Gil Alvarez se hará cargo de la plaza de toros de Alicante, al serle concedida la explotación por el Ayuntamiento de esta ciudad.

Tras esta concesión, Gil Alvarez ha hecho público el cartel taurino de la próxima feria de San Juan, que se iniciará el próximo día 22 con una corrida de rejones en la que intervendrán Alvaro Domecq, Manuel Vidrié, Joao Moura y Curro Bedoya.

Los carteles de los restantes festejos serán los siguientes:

Día 23: El Niño de la Capea, Paco Ojeda y El Yiyo.

Día 24: José Mari Manzanares, Luis Francisco Esplá y Arturo Blau Espadas.

Día 25: Francisco Rivera «Paquirri», Luis Francisco Esplá y El Soro.

Día 26: Dámaso González, José Mari Manzanares y José Antonio Campuzano.

El nuevo empresario ha anunciado también que habrá corridas de toros en los meses de julio y Agosto, así como que tiene previsto realizar novilladas y becerradas a lo largo del año, para buscar nuevos valores que aportar a la fiesta.

Treinta millones de pesetas han sido invertidos para la mejora de la plaza de Alicante

Exito del novillero palenti
PEDRITO DE LA CRU

Pedrito de la Cruz y Luis Miguel Zapico, a hombr

El joven novillero palentino Pedrito de la Cruz parece que inicia con buen pie su andadura por el difícil camino del arte de Cúchares. Ya recogimos su debut en Oviedo, la primera vez que se vistió de luces y hoy tenemos que dar noticia de su éxito, el pasado jueves en Laguna de Negrillos, un pueblo leonés, donde alternó con el joven novillero de la tierra Luis Miguel Zapico, lidiándose reses de doña Rocío Llorden Motos de Madrid. Ambos salieron a hombros.

Pedrito de la Cruz estuvo artista con capote y muleta, con pases de calidad, mandando en el novillete, al que mató de un pinchazo y una estocada la bola. Le concedieron orejas y rabo y fue pase hombros por las peñas.

Pedrito de la Cruz, sig su propósito de llegar treinta festejos en esta mera temporada y lo v grar si continúa en la lín trada en estas primeras ciones. El día 12 toreo en gún, y el día 26 y 29 en de Campoo. Tiene tambi tratos en firme para L 9 de julio y en Guardo, mo en Castro Urdiales. rabuena chaval y que podamos decir que, é mente, Palencia tiene un torero.

Artefactos en San Sebasti

Falsas amenazas de bombas en la Costa del S

San Sebastián, 4. (Efe). — Los artefactos que han hecho explosión esta madrugada en San Sebastián estaban compuestos por cuatro kilos y medio de un «alto explosivo» todavía no determinado cada uno de ellos.

El primer artefacto estaba colocado en la Delegación Provincial de Trabajo y otros organismos dependientes tanto de la Administración Central como del Gobierno autónomo vasco.

Aproximadamente un cuarto de hora después, hizo explosión un segundo artefacto que, con composición similar al anterior, había sido colocado en la Delegación Provincial de Educación y Ciencia de Guipúzcoa, dependiente del Gobierno vasco.

Los daños ocasionados en esta explosión, que también afectó a la estructura del edificio, ascienden —según fuentes policiales— a unos seis millones de pesetas.

FALSAS AMENAZAS DE BOMBAS EN LA COSTA DEL SOL

Málaga, 4. (Efe). — Cinco amenazas de bomba, todas ellas falsas, se han pr do durante las últimas en diversas localidades Costa del Sol malagueñ

Estas amenazas adver colocación de artefacto plosivos en los hoteles Pirámides» y «Las Palm de Fuengirola, en el «Miguel de Cervantes» la oficina de Correos, d laga, y en el Banco C de Estepona.

En todos los casos s plazaron efectivos de licía, que tras desalo edificios comprobaron trataba de falsas alarm

En el caso concreto Banco Central de Estep encontró un paquete q nía un despertador, un cinco puros habanos y bro envuelto en plásti nectados entre sí por di cables hasta conseguir simulación perfecta de tefacto explosivo, han mado a Efe fuentes d bierno Civil de Málaga

Las mismas fuentes h ñalado, en relación co seis atentados ocurrid rante la madrugada de que hasta el momento na organización terroris reclamado la autoría d explosiones.

Mientras tanto, con las investigaciones, sin se conozcan nuevos da no se ha llegado a pe ninguna detención.

Inscríbeles en la
CAMPAÑA

TUS HIJOS DEBEN
SABER NADAR
DE NATACION INFANTIL

M.C.D.2022

CENTROAMERICA

FELIPE GONZALEZ, invitado a visitar los países en conflicto

Panamá, 3. (Efe). — El presidente del Gobierno español, Felipe González, desmintió ayer que vaya a actuar de portavoz del «grupo de contadora», ante Washington para solucionar el problema centroamericano.

En una conferencia de prensa celebrada en Panamá, el presidente González se reafirmó una vez más en que el «grupo de contadora» tiene voces propias «muy cualificadas» para esta misión, entre ellas las del propio presidente panameño, Ricardo de la Espriella.

Pero Felipe González reconoció que llevará al presidente norteamericano, Ronald Reagan, cuando visite los Estados Unidos próximamente, las inquietudes de la zona, siempre contando con el beneplácito de los presidentes del grupo.

El recibimiento que Panamá ha dispensado al presidente del Gobierno español ha sido uno de los más afectuosos de su viaje, pero no pudo hablar personalmente con el «hombre fuerte» del país, general Rubén Darío Paredes, comandante de la Guardia Nacional, que se halla de visita oficial en Washington, invitado por el pentágono.

El general Paredes, sin embargo, ha enviado al presidente González una carta, en la que se rechaza la fuerza, como medio de llegar a una solución final del conflicto bélico en la zona, y pide ideas «creativas y audaces» para conseguir la paz.

FELIPE GONZALEZ, INVITADO A LOS PAISES EN CONFLICTO

Coincidiendo con lo dicho por Felipe González en su conferencia de prensa, celebrada conjuntamente con el presidente De la Espriella, el dirigente militar panameño pide elecciones sin amañar, como medio de que los países centroamericanos decidan su propio destino.

En su intervención, el presidente González dijo también que ha sido invitado a visitar algunos de los países implicados en el conflicto, y que le gustaría hacer ese viaje lo antes posible.

Por lo demás, Felipe González reiteró una vez más la gravedad de la situación centroamericana y la necesidad de ir a las raíces del problema y evitar las simplificaciones que hacen del conflicto un mero enfrentamiento ideológico entre el este y el oeste.

Además, se mostró partidario de la participación de las guerrillas en las conversaciones de paz y contrario a cualquier tipo de injerencia foránea.

Felipe González hizo también un gran elogio de la figura de Omar Torrijos, a quien calificó de personaje «excepcional e irrepetible», que dio sentido al concepto de nación panameña.

BOGOTA.—El presidente del Gobierno español, Felipe González y su colega colombiano, Belisario Betancur, durante la rueda de prensa que celebraron en la casa de Nariño de esta capital. Felipe González realiza una gira por varios países de hispanoamérica.—(Telefoto EFE)

ITALIA

PSICOSIS POR MISTERIOSOS CASOS DE EUTANASIA

Como (Italia), 4. (Efe).—Decenas de enfermos graves hospitalizados en el norte de Italia viven, estos días, momentos de gran tensión, a la espera de que sea detenida una ola de presuntas eutanasias descubierta recientemente.

Se sospecha que al menos seis ancianos, aquejados de graves dolencias cardíacas, fueron asesinados, entre el 30 de noviembre y el 1 de diciembre últimos, en el hospital «Santa Ana», el más importante de la provincia de Como.

Según informa hoy el diario romano «Avvenire», que publica una parte de la investigación, el asesino o asesinos podrían pertenecer al personal sanitario del hospital, dado que tenían acceso a fármacos especializados, con los que provocaron las muertes.

Los jueces temen que detrás de estas muertes se esconda el proyecto, de algunos grupos extraparlamentarios, de poner en práctica sus doctrinas favorables a la eutanasia.

100 Años, no han pasado en balde

De los antiguos utensilios artesanales a las nuevas instalaciones (115.000 m²), en los manantiales del Urumea

Hace más de un siglo que los primeros Kutz, maestros cerveceros alemanes, se instalaron en San Sebastián fundando lo que se llamó la Primitiva Cervecería Alemana. Posiblemente la calidad extraordinaria del agua fue el elemento decisivo para instalar esta cervecería, siguiendo así la antigua tradición centroeuropea de ubicar las fábricas, allí donde el agua fuera óptima y consistente.

Las fórmulas familiares de elaboración, transmitidas entre generaciones por los maestros cerveceros en asociación con unos buenos ingredientes locales, han venido produciendo desde el siglo pasado una fina cerveza, de marcada personalidad, apreciada por propios y extraños, como lo demuestran las 45 medallas de oro y 11 de plata conseguidas por la cerveza EL LEON en diversos certámenes internacionales.

Continuando esta larga historia cervecera, Juan y Teodoro Kutz, S. A., inicia esta nueva etapa de su existencia inaugurando una moderna fábrica que incorpora la última tecnología europea en fabricación de cerveza y que permite una automatización total del proceso productivo, asegurando el continuo control y homogeneidad del producto final.

Agua lúpulo y cebada en el origen de una buena cerveza

Sin embargo, en la era de la tecnología avanzada, hemos mantenido con el mismo rigor los fundamentos básicos de la buena cerveza. La nueva planta situada en ARANO (Navarra), cuenta con el agua purísima de manantial, que nace en las estribaciones del Pirineo Occidental y garantiza un agua excelente y totalmente natural. Nuestras maltas y lúpulo están cuidados y seleccionados con el mismo rigor de siempre y, por encima de todo ello, la maestría de hace más de un siglo de buen hacer cervecero.

El León
KELER
Kutz,
tradición cervecera.

DOCE 62

Anuncios por palabras

Alquileres

PARA despacho, oficina, o profesionales, alquilo o vendo apartamento 60 metros en Plaza Pío XII. Tfno. 720333.

SE ALQUILA piso en Lope de Vega, 20. Llamar Tfno. 743638.

ALQUILO piso amueblado. Teléfonos 745160 y 808021.

SE ALQUILA piso en Modesto Lafuente. Servicios centrales. Tfno. 723251.

ALQUILO local 400 metros sito en Casado Alisal, 43. Razón portería.

SE ARRIENDA o se vende local comercial 420 m2. en mejor sitio de Venta de Baños, con luz, agua, etc., propio almacén, oficinas bancarias, supermercado, etc. Razón teléfono 770299.

PISO Santander, 6 camas, alquilo verano. 942/236644.

ALQUILO locales de 26-60-130 m2 en planta baja y plazas de garaje. General Mola, 47. Teléfono 744043.

SE ALQUILA casa de planta baja. Tfno. 747726.

ALQUILO o vendo 80 m2 local comercial, extraordinaria situación, 25 metros calle Mayor. Tfno. 741103.

ALQUILO piso y apartamento. Tfno. 740628.

SE ALQUILA piso amueblado. Razón Tfno. 747915.

ALQUILO piso nuevo amueblado. Tfno. 748274.

SE ALQUILA piso amueblado. Tfno. 741455.

ALQUILO piso en Santander. Llamar Tfno. 942-276974.

SE ALQUILA apartamento sin amueblar, en Villalobón. Teléfono 744043.

Automóviles

SANSE. Automóviles seminuevos. Antes de comprar, vender o cambiar su coche consúltenos. Ofrecemos gran calidad y muchas facilidades. María de Molina, 2 Tfno. 725541.

AUTOMOVILES 200. Compraventa y cambio de vehículos. Revisados. Facilidades, sin entrada hasta 36 meses. Felipe II 10. Tfno. 721076.

CAMION EBRO vendo, perfecto estado para tarjeta M.P. Precio 100.000 ptas. Teléfonos 721716-728137.

VENDO 127, 120.000 pesetas. Teléfono 722662. NA-9800-C.

VENDO Dyane 6 y moto Frontera MK-11. Facilidades. Teléfono 748429.

Compras

SE COMPRA alfalfa. Agro-Industrial de Campos. Teléfono 830243. Paredes de Nava.

Enseñanzas

SE DAN CLASES de inglés. Llamar Tfno. 748596.

Fincas

FINCAS MARCOS. Manuel Rivera, 1. Tfno. 720760. Solar en Ampudia, entre calle del Agua y la calle don Huesos, 1.275 metros cuadrados. Finca de regadío situada entre Chocolates Trapa y Carretera de Valladolid, 15.778 metros cuadrados. Parcelas de recreo en la Carretera de Carrión, kilómetro 8; 2.500 metros, a 325 pesetas el metro. Parcelas de recreo en Grijota, 3.000 m. a 175 pesetas el metro. Fincas de regadío en Grijota, 14'53 hectáreas, 8'89 hectáreas, 5'39 hectáreas, 3'50 hectáreas. Casa en Arconada, con patio y varias dependencias, 1.087 metros cuadrados.

VENDO pisos terminados. Teléfono 721400.

VENDO o alquilo piso nuevo en Torquemada, facilidades. Tfno. 983-292526.

SE CAMBIAN pisos o locales en Palencia por casas viejas, solares o fincas. Tfno. 744414.

¡COMENZARON LAS OBRAS!

EDIFICIO VACCEOS
Polígono Residencial «ERAS DEL BOSQUE»
—o—
Entrada: 200.000 ptas.
Mensualidades: 25.000 ptas.
Infórmese:
HISPALAR
General Franco, 9 (Frente Banco España)
Exp. MOPU: 34-1-0037/82
C. y C. núm. 826.203

VENDO magnífico piso en Cooperativa San Telmo, segunda fase, a estrenar, llave en mano. Tfno. 983-206076.

VENDO piso de lujo en Bigar Centro. Tfno. 947-206833.

VENDEMOS finca de recreo. Razón: Tfno. 749562, de 1 a 5 y de 9 a 12.

TRES AGUAS. Nueva Urbanización en Husillos (Palencia) calificada como Suelo Urbano, sin problemas para construir legalmente. Parcelas desde 1.760 m2; con acometida eléctrica, colector central, amplios viales y agua ilimitada de río, acequia, pozo y tres manantiales. Parada autobús diario con Palencia. A 10 kilómetros de Palencia por la carretera de Carrión, desviándose desde la subestación Iberduero. Informes chalet «La Regalada» (tardes. Tfno 744282 (mañanas).

SE VENDE piso barato en Monzón. Facilidades. Teléfono 808113.

SE VENDE o alquila piso. Teléfono 724584.

VENDO plazas de garaje. Calle Valentín Calderón. Precio 300.000 pesetas. Facilidades. Tfnos. 728941-721840.

VENDO local comercial de 350 m2. Calle Valentín Calderón. 25.000 pesetas m2. Facilidades. Tfnos. 728941-721840.

VENDO local en sótano, de 100 m2. próximo a calle Mayor, propio para almacen o plazas de garaje. Precio: 14.000 ptas. m2. Facilidades. Tfnos. 728941-721840.

HISPALAR. General Franco, 7. Pisos: 200.000 pesetas entrada. Mensualidades de 25.000.

VENDO piso seminuevo, sin gastos. Tfno. 742468.

SE VENDEN naves y locales en Castromocho, 800 m2. Teléfono 837202.

VENDO finca 50.000 m2, con molino. 6 kilómetros Sahagún, carretera Burgos. Razón: teléfonos 220789-226292. León.

OPORTUNIDAD. Urge vender piso de lujo, cuatro habitaciones, salón, dos baños y cocina, todo exterior. Tfnos. 947-206833 y 947-214419.

EN BIGAR-CENTRO particular vende piso tres dormitorios, salón amplio, cocina, dos cuartos de baño y dos terrazas. Teléfono 744026.

A. P. I. Venta de piso Avenida San Telmo, tres dormitorios, salón, cocina, baño, despensa, pocos gastos. Precio: 2.400.000, facilidades de pago. Información calle Martín Calleja, 9. Tfno. 747167.

VENDO piso muy soleado, con mejoras. Tfno. 725264.

A. P. I. Venta de piso Avenida Santander, cuatro dormitorios, salón, cocina, baño, calefacción individual. 3.300.000 pesetas. Información calle Martín Calleja, 9. Tfno. 747168.

VENDO extraordinario piso, ocuparle hoy, todo parquet, 140 metros. Local comercial a dos calles. Muchas facilidades. Tfno. 741275.

A. P. I. Venta de apartamentos, dos dormitorios, salón-cocina, baño, garaje, trastero, calefacción individual. Entradas desde 200.000 pesetas. Información calle Martín Calleja, 9. Tlfno. 747167.

VENDO piso a estrenar, amplio garaje. Tfno. 983-278413.

VENDO bonito ático, apartamento centriquisimo, servicios centrales, económicos. Teléfonos 720747 Palencia. 250271 Valladolid.

HISPALAR. General Franco, 7. Piso estrenar, 90 m2, garaje. Calle la Bondad. 4.000.000.

Ganados y aves

VENDO rebaño de ovejas, 40 con lechazos, resto pariendo. Vicenta. Osornillo.

VENDO 150 cabras de ordeño y pariendo. Rafael. Villota del Duque.

SE VENDEN cabras en Husillos. Félix. Frechilla.

VENDO 30 ovejas nuevas. José Criado. Ampudia.

VENDO 100 ovejas abocadas. Eleuterio. Bustillo de la Vega.

SE VENDEN dos chivos murcianos sementales y máquina esquilar Braun. Monte El Rey. Valdespina.

VENDO 11 cerdos destete. Francisco Miguel, en Valdespina.

VENDO macho. Agapio Ruiz. La Serna.

Hospedajes

ALQUILO camas. Gil de Siloé, 3, tercero B. Tfno. 726675.

SE ADMITE chico a pensión completa. Tfno. 745165.

COMPARTIMOS piso. Eduardo Dato, núm. 3, quinto D. Razón Tfno. (983) 204559.

Maquinaria y Reparaciones

HILO de empacar. C. A. URBON. Avda. M. Rivera, 2. Teléfono 725334.

BARRAS guadañadoras Trepat, segadoras de discos y rastrillos hileradores VICON. Central Agrícola URBON. Avenida M. Rivera, 2. Tfno. 725334.

REMOLQUES basculantes Hidráulicos. C. A. URBON. Avenida M. Rivera, 2. Tfno. 725334.

Préstamos

CREDITO, uno, dos, tres años, quince por ciento anual. Rápida tramitación. Calle Madrid, 21, primero izda. Burgos. Tfno. 947-230654.

Trabajo

SE NECESITA empleada de hogar interna. Tfno. 726383.

URGE para Gijón señorita responsable interna para familia. 20.000 mes más seguro. Llamar 985/370573.

MUCHACHO, muchacha, maestro, maestra, médico, enfermera y toda persona joven. ¿Deseas ser útil promoviendo grupos humanos necesitados? Granjas, escuelas, talleres, dispensarios... Africa, América, España esperan ayuda comunitaria cristiana. Escríbenos: T. Barrios. Paseo de la Estación, núm. 2. Alcalá de Henares. (Madrid).

SE NECESITA empleada de hogar fija, con informes, poca familia. Berruguete, número 8, segundo derecha. Teléfono 744287.

SE CEDE peluquería de señoras a medias, por no poder atender. Tfno. 730831.

SE PINTA y empapela. Teléfono 740530. Horas de trabajo.

SE NECESITA asistenta. Teléfono 744044.

SE HACEN limpiezas de moquetas y alfombras a domicilio. Tfno. 837249.

SE OFRECE pastor. Teodoro Reguero. Fuensaldaña (Valladolid).

NECESITO chica fija. Teléfono 720365.

SE REPARAN tejados y fachadas. Palencia y provincia. 744238.

ASISTENTA necesito de 9 mañana a seis tarde. C do Alisal 47, primero C.

SE NECESITA chica para cante, con informes Va Calderón, 36. Lavandería.

SE NECESITA asistenta. léfono 726355.

PARA CUIDAR finca pe capital se da vivienda. 45, primero.

Traspasos

TRASPASO comercio en Mayor. Tfno. 740249, horas mercio.

SE TRASPASA local co cial, inmejorable situ instalación de bar. Te 721132.

SE TRASPASA local ac cionado para cualquier de negocio, en Eras del que. Tfno. 830086.

SE TRASPASA mesón en nosa, muy céntrico. Te 750457. Reinosa.

Varios

CEMENTOS, fibrocemento toda clase de prefabricados hormigón en Comercial yo Construcción, S. A. Fr Carretera de Carrión. Te no 742119. Oficinas: Pa Castaño, 4. Teléfonos 74 744267.

VENDO 6.000 kilos de 500 fardos alfalfa. Cl Tfno. 844437.

Vehículos

VENDO Montesa Capra bi Cross rectificada. Te 728073.

VENDO moto 49 cross. no. Fernando Diez. Te 817207.

Ventas

VENDO paja de cebada dada. José Luis León. de Campos.

VENDO 4.500 kilos de Emilio. Villalcón.

FABRICACION baldosa ca, varios tonos y me Fuentes de Nava. Cerámi

VENDO paja blanca. Cardeñoso. Tfno. 830770 redes de Nava.

● **LOS ANUNCIOS DE ESTA SECC SE ATENDERAN EN MAYOR, 67**

IMPORTANTE EMPRESA
DE COSMETICA
SOLICITA
REPRESENTANTE
PARA LAS PROVINCIAS DE PALENCIA Y BURGO
SE REQUIERE:
— Experiencia en Ventas
— Deseos de Superación
— Capacidad de Trabajo
— Organizado
SE OFRECE:
— Productos Líderes en el Mercado
— Apoyo Publicitario
— Contrato Mercantil
— Interesantes Comisiones
Escribir adjuntando historial y referencias al Apdo. de Correos 6.001 de Barcelona

M.C.D.2022

CRUCIGRAMA

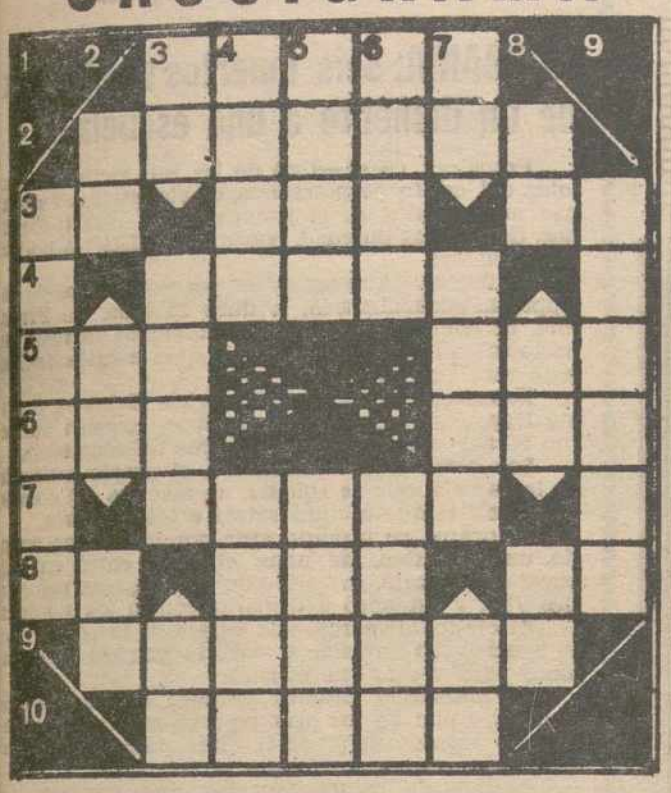

HORIZONTALES: 1: Religioso de San Francisco. 2: Nombre de varón. 3: Nombre de letra. Poema. Nota musical. 4: Grata. 5: Forma del pronombre. Hágalo en este periódico. 6: Marcharé. (al rev.) Conjunto del reino inorgánico de un país. 7: Colorados. 8: Dativo del pronombre. Prenda militar. Preposición. 9: Planchado. 10: Pico de los Pirineos.

VERTICALES: 1: Nombre de varón. 2: Observa. (al rev.) Letra griega. Siglas comerciales. 3: Símbolo del masurio. Hijo de Jacob. Nota musical. 4: (al rev.) Cosa de gran volumen. Herrumbre. 5: (al rev.) Paraíso. Nombre de varón. 6: Ciudad argelina. (al rev.) Regulo. 7: (al rev.) Verbo. Extremidades de cierto animal. Nota. 8: (al rev.) Artículo. Vocal repetida. Río gallego. 9: Región española.

Pantalla abierta

(Viene de la Pág. 32)

afiosos como Lucky Lucia-o o con la familia Gambino, ero asegura que jamás tuvo ada que ven con ello.

Al parecer, a MICHAEL ANDON no le van las cosas emasiado bien en su actual atrimonio con Cindy Cleri-. Como se recordará, la pa-ja contrajo matrimonio el asado 14 de abril y esperan l primer hijo para dentro de nos meses. Pero las relacio-es entre ambos no son todo buenas que esperaban. El atrimonio discute contínua-ente y algunos amigos de la areja temen que el asunto rmine en divorcio. Por otro do, el actor ha recibido un erte golpe profesional, ya e las dos series que estaba rigiendo para una cadena televisión norteamericana, a casa de la pradera» y «El adre Murphy», han sido re-adas por su bajo nivel de diencia.

La bella actriz italiana de arenta y cuatro años CLAU-IA CARDINALE y el direc-r Pasquale Squittieri, con el e lleva viviendo cerca de ho años y de cuya unión ció su hija Claudia, tienen tención de contraer matri-onio en fechas próximas, gún ha manifestado a la ensa el abogado de la ac-iz. Claudia, que en repeti-s ocasiones declaró que ja-s volvería a casarse, al pa-ecer ha cambiado de opinión desea formalizar su situa-on con el director italiano r su hija.

RECOMENDAMOS ESTA SEMANA

«Límite: 48 horas», de Wal-r Hill. Película del género liciaco de interesante tra- y grandes escenas de acción, protagonizada por Nick Nolte, al que seguramente recordarán ustedes por la serie televisiva «Hombre rico, hombre pobre», Edie Murphy y la joven Annette O'Toole, hija del extraordianrio actor inglés Peter O'Toole. Su argumento se centra en un policía y un presidiario que colaboran juntos para dar caza a una importante banda que se ha evadido de la prisión. La policía ofrecerá al presidiario su libertad si éste colabora limpiamente con la justicia y se apresa a los reos fugados.

Por Mabel GONZALEZ
(Servicios Especiales EFE)

SOLUCIONES A LOS PASATIEMPOS DEL DIA ANTERIOR

AL CRUCIGRAMA

HORIZONTALES: 1: Glasé. 2: Agárico. 3: Os. Mes. oN. 4: Casal. 5: Nao. oeN. 6: Aún. Mía. 7: Ocupa. 8: OO. Ora. Ea. 9: Romanas. 10: Falaz.

VERTICALES: 1: Ornato. 2: As. Au. oR. 3: GG. Cono. oF. 4: Lama. Coma. 5: Arés. Ural. 6: Sisa. Pana. 7: eC. Loma. aZ. 8: OO. el. Es. 9: Nonada.

AL TABLEROGRAMA

«Unicamente la sabiduría puede hacer al hombre capaz de dar buenos consejos a su patria».

(BIAS)

HOROSCOPO DE LA SEMANA

SEMANA DEL 6 AL 12 DE JUNIO

ARIES

Del 21 de marzo al 20 de abril. Es prematuro decepcionarse por unos inconvenientes que el paso del tiempo resolverá; tenga paciencia a pesar de las molestias. Trate de encontrar una ocasión de hacer algo que le aparte de esa tendencia al pesimismo provocada por una situación que le disgusta. Mejora de los ingresos en breve.

TAURO

Del 21 de abril al 20 de mayo. Procure que sus problemas personales no repercutan en las relaciones con los demás y en su rendimiento. No haga confidencias a quien ya ha demostrado que no sabe guardar un secreto. Pequeño retraso de un ingreso esperado; compénselo ahorrando en otras cosas ya que pueden surgir necesidades imprevistas.

GEMINIS

Del 21 de mayo al 21 de junio. Una persona muy próxima intenta aprovecharse de su generosidad pintándole un panorama más tétrico de lo que es realmente. Cuidado con las promesas, su carácter expansivo le puede poner en un compromiso difícil de resolver.

CANCER

Del 22 de junio al 22 de julio. Sea muy cauteloso al iniciar nuevas empresas o planes ya que corre el riesgo de perder lo que invierta en ellos. Una persona joven pedirá su intercesión en un asunto más complicado de lo que parece. Si decide hacerlo, que sea sin censuras ni reproches ya inútiles. Posible hallazgo de algo extraviado.

LEO

Del 23 de julio al 23 de agosto. Su excesiva desconfianza puede ser causa de perder una gran oportunidad de progreso; no debe creer que todos pretendan engañarle. Un comentario impremeditado le llevará a un conflicto con alguien cuya opinión valora mucho. Si sabe esperar, lo que busca llegará por sí solo a sus manos.

VIRGO

Del 24 de agosto al 23 de septiembre. No retrase más lo que prometido hacer; es posible que alguien le pida pronto cuentas. Libérese de prejuicios y hable francamente con su pareja o alguien que le conoce bien y así se resolverán sus dudas. Cambios en el trabajo que traerán inconvenientes y ventajas al mismo tiempo.

LIBRA

Del 24 de septiembre al 23 de octubre. Nuevos factores alterarán las previsiones para el futuro inmediato y le obligarán a acomodarse a una situación nueva. Sus recelos respecto a cierta persona pueden estar justificados, pero es prematuro actuar basándose en ellos ya que podría cometer un grave error. Grata sorpresa hacia finales de semana.

ESCORPIO

Del 24 de octubre al 22 de noviembre. Buen momento para impulsar ese proyecto que le interesa y que no se decide llevar a la práctica Encontrará una inesperada colaboración; no la rechace a pesar de su deseo de hacerlo todo solo. Pequeñas complicaciones debido a un documento mal redactado.

SAGITARIO

Del 23 de noviembre al 21 de diciembre. Es imprescindible que recupere su equilibrio emocional antes de iniciar nuevas empresas o hacer cualquier cambio en su vida. Procure aplazar las decisiones que no sean urgentes. Esta situación de espera puede tener alguna repercusión en su bienestar físico, aunque la salud sea buena.

CAPRICORNIO

Del 22 de diciembre al 20 de enero. Durante unos días tendrá la impresión, bastante justificada, de que todo le sale bien. Sin embargo, esté atento de no descuidar detalles sueltos que podrían adquirir importancia luego. Si trata de hacer cambios en la casa, trate de proyectar todo con el máximo cuidado. Fin de semana tranquilo.

ACUARIO

Del 21 de enero al 19 de febrero. Aunque haya conseguido mucho, todavía puede esperar más si aprovecha las oportunidades que no han de faltarle. Manténgase firme ante uno de sus íntimos que quiere hacer su voluntad por encima de todo. Si se concede un capricho, no busque excusas de cara a los demás, nadie va a creerle de todos modos.

PISCIS

Del 20 de febrero al 20 de marzo. Está dejando pasar el momento oportuno para hacer una revisión de planes y su situación actual: si se descuida puede ser tarde para alcanzar su meta. Las relaciones sentimentales pueden deteriorarse por culpa de ambos, quizá debido a una falta de compenetración. Acontecimientos insólitos el fin de semana.

CRUCIGRAMA

HORIZONTALES: 1: APELLIDO DE NUESTRO PERSONAJE. 2: Enmudecerías. 3: Familiar. Estado independiente del sur de Asia. 4: Apócope de primero. Concilio. 5: Tela de seda con dibujos de color distinto que el fondo. Vía ancha con árboles a los lados. 6: Medida de longitud. Impar. Cabeza de ganado. Saludo de los antiguos romanos. 7: Apócope. Siglas comerciales. Símbolo del bario. Metal. 8: (al rev.) Interjección. Voz árabe que significa «puerta». Interjección castiza. (al rev.) Artículo. 9: Materia inflamable que fluye de algunas plantas. Piel de la culebra. 10: Poéticamente; cielo, firmamento. Príncipe o caudillo árabe. 11: Declive de un monte o de una altura. Vasija propia para hacer y servir el té. 12: (al rev.) Creencia. (al rev.) Río español. (al rev.) Loco. (al rev.) Letra griega. 13: (al rev.) Plural de vocal. Símbolo del samario. Abreviatura de tratamiento. Autillo. 14: Nombre de mujer. (al rev.) Yunque de platero. (al rev.) Ruido acompasado. Parte dura de los extremos de los dedos. 15: Separará, distanciará. Lo es la rosa. 16: (al rev.) Dícese de cierto pelo. Miedo grande e injustificado. 17: Trae hacia sí. (al rev.) Agarrada. 19: (al rev.) Irían en socorro. 18: Que clama o grita.

VERTICALES: 1: Extremo inferior y más grueso de la entena. Pueblo de la provincia de Lérida. 2: Popularmente; foiegras. Taché, vituperé. 3: Repetición. Gana, deseo, necesidad de beber. Fruta. 4: Prefijo. Licor alcohólico de sabor amargo, que se usa como aperitivo. Una voz al teléfono. 5: Prefijo. (al rev.) Despejadas. Nombre de consonante. 6: Gato (máquina). Baja el precio. NOMBRE DE NUESTRO PERSONAJE. 7: Reptil hidrosaurio americano, parecido al cocodrilo. (al rev.) Máquina textil. (pl.). 8: Sitio poblado de olmos. (al rev.) Cama fija en los camarotes de los buques. 9: Penacho de plumas largas y péndulas. Graduará el valor o precio de las cosas. 10: Nota musical. (al rev.) Nota musical. 11: Presentar un cuerpo reflejos de luz, con los colores del arco iris. Dícese del árbol que tiene copa. 12: Antigua ciudad de Asia, capital de los imperios asirios, a orillas del Tigris, cerca de la actual Mosul. (al rev.) Obtenla con esfuerzo. 13: (al rev.) Camino más estrecho que la vereda (pl.). Que entona. 14: Ciudad de Suiza, capital del cantón de Valais. Proyecto de escultura, ligeramente modelado. Acción y efecto de reir. 15: (al rev.) Persona que ha perdido la razón. Sitio poblado de álamos. Juego de salón. 16: Composición poética. Eché hacia fuera una cosa. Gasto. 17: Terminación de los números fraccionarios. Marcharé. (al rev.) Cada doce meses. 18: Dios del amor. Nombre de mujer. 19: Fenómeno atmosférico. Planta con dientes.

M.C.D.2022

● ACTUALIDAD CINEMATOGRAFICA
PANTALLA ABIERTA

Goldie Hawn, una de las actrices más cotizadas de los Estados Unidos e intérprete de películas como «La recluta Benjamin», «Flor de cactus», por la que obtuvo un Oscar en calidad de mejor actriz secundaria; «Las mariposas son libres» etc., encarna a la alocada y simpática esposa de Burt Reynolds en su última película «Amigos muy íntimos». Se trata de una ingeniosa comedia que narra, en clave de humor, la relación sentimental de una pareja de íntimos amigos, dos guionistas cinematográficos que trabajan juntos y que un buen día deciden casarse.

Esta es la primera vez que Goldie Hawn y Burt Reynolds tienen la oportunidad de trabajar juntos, y según han manifestado ambos actores, la experiencia ha sido tan positiva que tienen intención de repetirla.

—Goldie es una chica sumamente inteligente —declaró a la prensa Burt Reynolds— Es abierta, honesta y sencillamente encantadora. Siempre estuvimos transmitiéndonos noticias el uno al otro para hacer el filme juntos. Pero hasta «Amigos muy íntimos» no habíamos encontrado un guión en el que el personaje femenino y el masculino tuvieran la misma fuerza. Por eso hemos tenido que esperar tanto tiempo para hacer una película juntos.

El director de la cinta es el prestigioso Norman Jewison, responsable de películas tan famosas como «Jesucristo Superestar», «Justicia para todos» «F. I. S. T.», etc. El guión corrió a cargo del matrimonio Levinson los exteriores de la película fueron rodados en Los Angeles, Buffalo y Virginia.

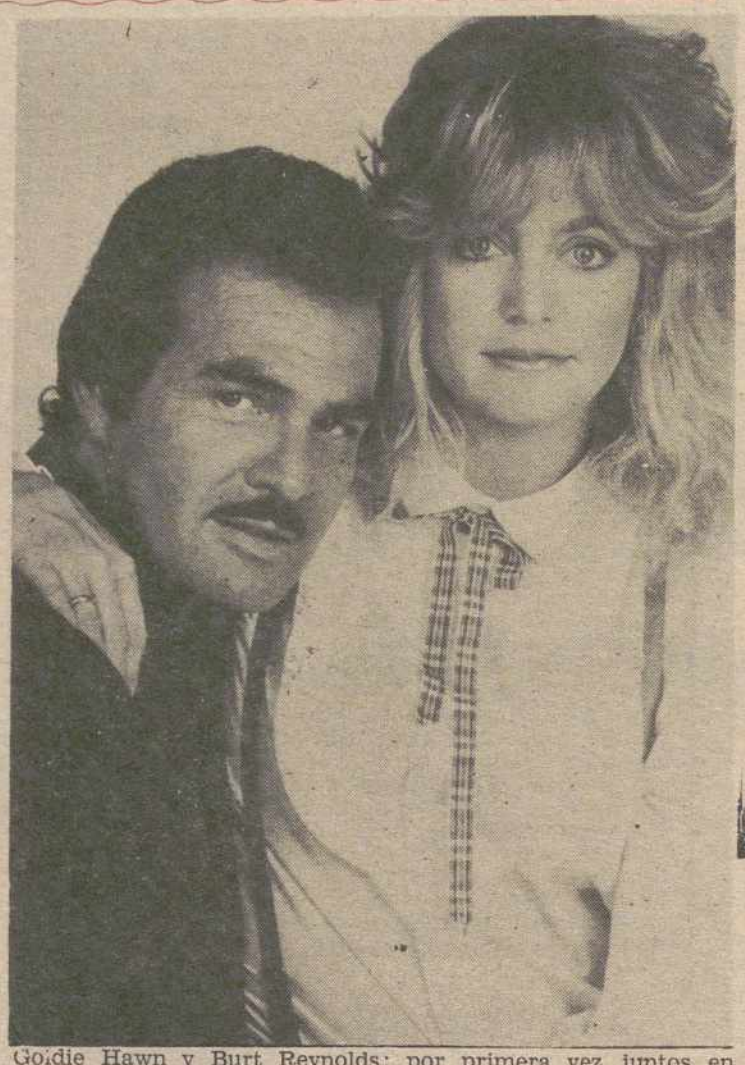

Goldie Hawn y Burt Reynolds: por primera vez juntos en una película.—(Foto EFE)

● **GOLDIE HAWN Y BURT REYNOLDS, POR PRIMERA VEZ JUNTOS**

● **KOO STARK SERA UNA PRINCESA DE PELICULA**

● **LIZA MINELLI TIENE INTENCION DE ADOPTAR UN HIJO**

FLASHES

La modelo y actriz británica KOO STARK, famosa en el mundo entero por su escandaloso idilio con el príncipe Andrés de Inglaterra, acaba de recibir una tentadora oferta del realizador Julián Temple. Se trata de una película en la que la bella Koo deberá interpretar el papel de una princesa que manetiene relaciones sentimentales con un mago. La película en cuestión seguramente llevará el título de «Mandrake» y se espera que Ko acepte el papel sin pensárselo dos veces. Si en la vida real no tiene oportunidad de ser princesa, al menos en el cine podrá representar su soñado papel.

El filme titulado «Silkwood» es el último trabajo de la extraordinaria actriz MERYL STREEP, ganadora del Oscar de este año a la mejor actriz femenina por «La decisión de Sophie». En esta nueva película, Meryl encarna a una obrera de una central nuclear que denuncia los peligros radiactivos de este tipo de instalaciones. Junto a ella trabajan Kurt Russell y Cher, bajo la dirección de Mike Nichols.

Tras diez años de inactividad profesional DEBORAH KERR vuelve a las pantallas para interpretar un papel secundario en un telefilme inspirado en la novela de Agatha Cristie «Testigo de cargo», llevada al cine anteriormente por Billy Wilder. El director de la cinta es Alan Gibson y el resto del reparto lo componen Ralph Richardson Beau Bridges, Ronald Pleasence y Diana Rigg.

CURIOSIDADES

La pilifacética LIZA MINELLI ha manifestado a la prensa su deseo de ser madre próximamente. La actriz y cantante fue intervenida quirúrgicamente el año pasado, ya que sufría serios trastornos que le impedían concebir hijos, y en estos momentos, según le han anunciado los médicos, se encuentra en perfectas condiciones de ser madre. A pesar de esto Liza ha declarado que tiene intención de adoptar un hijo puesto que «me entusiasman los niños y quiero tener muchos».

VICTORIA ABRIL, una de las actrices españolas que más aplausos ha recibido en la pasada edición del Festival Cinematográfico de Cannes, acaba de obtener el divorcio de Gustavo Laube. La pareja, después de cinco años de vida conyugal, decidió dar por finalizado su matrimonio en enero del año pasado y ahora acaban de recuperar su soltería. Victoria, que reside actualmente en París, mantiene relaciones sentimentales con un cámara francés llamado Jean Baptiste, pero de momento no tiene intención de volver a casarse.

El popular actor francés JEAN-PAUL BELMONDO ha pasado unos días de vacaciones en Málaga. Belmondo dijo a los periodistas que tenía intención de descansar y que no estaba dispuesto a acudir a ninguna fiesta de compromiso. «Me he propuesto hacer una vida sana: levantarme temprano, hacer deporte, disfrutar de la naturaleza y no probar el alcohol». Y es que los años no pasan en balde.

FRANK SINATRA, que en la actualidad cuenta 68 años, acaba de publicar un libro autobiográfico titulado «Sinatra, con sus propias palabras». En él se relata toda la vida del famoso cantante y actor desde sus inicios hasta nuestros días y se revelan muchos secretos de su vida sentimental. Sinatra escribe en estas memorias que su vida ha sido siempre una ruleta que ha estado girando y girando sin saber dónde se iba a detener. Afirma que nunca tuvo demasiado fortuna con las mujeres y se lamenta de haber sido considerado en más de una ocasión un componente de la mafia. El cantante afirma haber tenido amistad con

(Continúa en la Pág. 31)

SUCESOS

ALEMANIA: Seis muertos en el asa de un demente a una escuela

Francfort. (Efe).—Una de las seis víctimas tales del asalto perpetrado ayer contra una es por un demente, es el joven español Benito M nez, de 12 años de edad, confirmó a "Efe" la p de Francfort.

El muchacho vivía en la pequeña poblaci Eppstein-Vockenhausen, a unos 25 kms. de Fr fort, en compañía de sus padres, ambos tambié nacionalidad española y asistía a la escuela de chillerato Polivalente.

Las escolares alemanas Gabriele Siebert y S nie Hermann, ambas de trece años, también m ron a consecuencia de los disparos del maniátic

Las otras tres víctimas son el propio asalt de la escuela, que se suicidó, un maestro del co y un policía que intentó salvar a los escolares.

El drama se produjo ayer por la mañana c do un individuo, de unos 30 años, entró en clase del colegio, armado con dos pistolas del bre 7'65, y comenzó a disparar contra los alum

Al oir los disparos, una pareja de la policía se encontraba cercana al edificio penetró en e cinto para ver lo que ocurría.

El maniático disparó también contra los policías y uno de los agentes cayó muerto mie el otro lograba salir de la clase para ir a b refuerzos.

Además de los seis muertos, trece escolares dos de 12 a 13 años, resultaron heridos en su ría de gravedad.

Un homosexual mató a un joven por negarse a mantener relaciones con él

Torrelavega (Santander). (Efe). — Un ho xual ha matado a un joven de 17 años, en el curso de una pelea, por negarse éste a realizar sexuales con él.

El presunto autor de estos hechos es G Ortiz Mier, de 24 años, domiciliado en el barr Covadonga y que está conceptuado como h sexual.

Según su propia confesión, Eugenio Rodrig rrera, vecino suyo, se negó a realizar actos se y en el transcurso de una violenta discusión le to la cabeza con una piedra de grandes dim nes.

El cadáver de Eugenio Rodríguez ha sid contrado esta mañana junto al cementerio de pozano; tenía la cabeza destrozada y estaba de de medio cuerpo.

Murió en el transcurso de una discusión en un bar

Santa Cruz de Tenerife. (Efe). — Un jov 23 años de edad murió la pasada madrugada transcurso de una discusión en un bar, tras negada la consumición.

La víctima, Francisco González García, solo a las cuatro de la madrugada a tomar una al bar "Deutschesck", propiedad de un súbdit ga, donde entabló una discusión con el due nacionalidad alemana; éste se negó a servir copa aduciendo que ya era muy tarde y que que cerrar, por lo que se entabló una discusi

Uno de los tres clientes alemanes que se ban presentes le rompió una botella o un vaso éste todavía sin confirmar— e hirió en el cu Francisco González, seccionándole la yugular, produjo la muerte en pocos minutos.

Una joven malagueña falleció al intentar abortar en Tánger

Fuengirola (Málaga). (Efe). — Una mujer gueña, de 33 años de edad falleció al intentar tar en Tánger.

La mujer, casada, era madre de cuatro h su marido se encuentra en situación de paro.

Al parecer, la muerte de la mujer se p después de que se le hubiera practicado el abo un establecimiento de la citada ciudad marro yas condiciones higiénicas y sanitarias dejab cho que desear.

Importantes alijos de drogas intervenidos en Almería

Almería. (Efe). — Un importante alijo d gas fue intervenido por fuerzas de la coman de la Guardia Civil de Almería en una vivien barrio almeriense del Zapillo.

El alijo estaba formado por 8'5 kgs. de en polvo y 1'250 kgs. de aceite de hachis.

Con este nuevo servicio, las fuerzas de la G Civil de la comandancia almeriense han inte do, en los últimos días, alijos de drogas q canzan en el "mercado negro" un valor total de 280 millones de pesetas.

M.C.D.2022